XX. évfolyam 5. szám

2008. május Ára: 150 Ft

RÁCKEVEI ÚJSÁG

VITA MIHI CHRISTUS, RERUM CONCORDIA FISCUS ** KRISZTUS AZ ÉN ÉLETEM, BÉKESSÉG A KINCS NEKEM

Szeretettel köszöntjük május első vasárnapján az édesanyákat, nagymamákat és dédmamákat!

Az anyák megünneplésének története az ókori Görögországba nyúlik vissza. Akkoriban tavaszi ünnepségeket tartottak Rheának, az istenek anyjának, és vele együtt az édesanyák tiszteletére. A történelem során később is voltak olyan ünnepek, amikor az anyákat is megköszöntötték.

Angliában az 1600-as években, a kereszténység elterjedésével az ünnep vallási színezetet is kapott. Akkoriban a húsvétot követő negyedik vasárnapon, az anyák vasárnapján tartották az édesanyák ünnepét. A családjuktól messze dolgozó szolgálók szabadnapot kaptak, hogy hazamehessenek, és a napot édesanyjukkal tölthessék. A látogatás előtt külön erre a napra elkészítették az anyák sütijét, az édesanyák számára.

Az Egyesült Államokban először 1872-ben ünnepelték meg Bostonban az anyák napját.

1907-ben a philadelphiai Anna M. Jarvis próbálta az anyák napját nemzeti ünneppé nyilváníttatni. Az ünnepet május második vasárnapjára tűzte ki, elhunyt édesanyja emlékére. Rengeteg időt és energiát szánt arra, hogy az ünnepet előbb állami, majd nemzetközi ismertségűvé tegye. Jarvis a célját 1914-ben érte el, amikor Woodrow Wilson amerikai elnök a napot hivatalos ünneppé nyilvánította.

Sajnos azonban Anna Jarvis a népszerűsítésre fordított ideje miatt nem vette észre, hogy hamarosan az ünnepet „felkarolták" a virágkereskedők, üdvözlőlap-gyártók, cukorka- és ajándék-kereskedők, akik Európában is propagálni kezdték az Amerikában elterjedt ünnepet, melynek hatására az gyorsan népszerűvé vált kontinensünkön is.

Magyarországon 1925-ben a Magyar Ifjúsági Vöröskereszt tartotta az első ünnepet, a májusi Mária-tisztelet hagyományaival összekapcsolva. 1928-ban már miniszteri rendelet sorolta a hivatalos iskolai ünnepélyek közé az Anyák napját.

Az orgona virága, édes illata gyermekkorunk tiszta szeretetétől átitatott „Anyák napja hajnalát" idézi számomra, amikor még valóban nem a virágboltba rohantunk díszes csokrokért, hanem azt nézegettük, hogy a saját vagy a szomszéd néni virágoskertjéből milyen szép virággal tudjuk Édesanyánkat megköszönteni. Minden ajándéknál többet jelentett számára, ahogyan a harmatos, letört orgonaágakat, tulipánokat és nárciszokat szorongattuk, és szemében a meghatottság könnycseppjeivel, ölelő karja melegségével viszonozta szeretetünket. Ne feledkezzünk meg Róluk most sem, tudatosítsuk bennük, hogy mennyire fontosak számunkra, hogy Nélkülük nem lennénk azok, akik vagyunk, vigyük el Hozzájuk – ha lehetőségünk van rá – unokáikat, hiszen számukra is mi, a gyermekeik, az unokáik és dédunokáik jelentünk minden örömet!

Boldog és szeretetteljes Anyák napja ünnepét kívánok Mindenkinek!

Összeállította: Jáki Réka
Fotó: Darabont Mária

MEGHÍVÓ

A BOKRÉTA Gyermek Néptáncegyüttes csoportjai és a KÉVE Néptáncegyüttes

„Pünkösdölő"

című év végi bemutató műsorára, melyet

2008. május 12-én, hétfőn 17.00 órakor rendezünk meg.

Bővebb információ:

Ács Károly Művelődési Központ

2300 Ráckeve, Kossuth Lajos utca 51. Tel.: 24/518-650

Fás bazsarózsa – Fotó: Darabont Mária

Virágos Magyarországért

VERSENYFELHÍVÁS

A városunkat még tisztábbá, igényesebbé, az ingatlanok előkertjeinek és az előttük elterülő közterületek minél látványosabbá, ápoltabbá tétele érdekében önkormányzatunk idén is meghirdeti a:

„Virágos Ráckevéért 2008" versenyt!

A versenybe minél nagyobb számban várjuk a fenti célokkal egyetértő és abban aktívan szerepet vállaló résztvevőket az alábbi kategóriákban:

A.) „A legszebb virágos kertes ház"

Az átlátható kerítésen belüli előkert, az utcaképpel összhangban lévő rész, az ingatlan előtti közterülettel.

Díjak:	Első díj:	18.000 Ft	értékben
	Második:	15.000 Ft	"
	Harmadik:	12.000 Ft	"

8.000 Ft értékű különdíjat is kiosztunk a legeredetibb ötletű ízléses kompozíciót alkotóknak.

B.) „ A legszebb virágos társasház vagy szomszédok, és örökbefogadott közterület"

Társasházaknál a lépcsőház kétoldalán elhelyezkedő erkélyek, balkonok valamint a társasház előtti közterület, szomszédos kertek együttes összhatása, Újdonság: – közpark gondozottsága: kisebb közv. ligetes területek lakóközösség általi ápolása, füvesítése, virágosítása, gondozása. Feltételek a kertes ház kategóriához hasonlóan

Díjak:	Első díj:	10.000 Ft	értékben
	Második:	8.000 Ft	"
	Harmadik:	5.000 Ft	"

C.) „A legszebb virágos utca vagy utcaszakasz"

Azok a versenybe nevezett utcák, ahol a házak előtti közterület zömében virágos. Az utca lakói az első A.) kategóriába ettől függetlenül benevezhetnek.

A jelentkezés az utca házszámtól házszámig tartó szakaszáig értendő.

Díj: 2 db kerámia utcatábla, amelynek szövege:

„A város legszebb virágos utcája 2008"

D.) „A legszebb virágos portál"

A kereskedelmi vagy szolgáltató, illetve közületi ingatlanok utcafrontja és az előtte fekvő közterület.

Díjak:	Első díj:	15.000 Ft	értékben
	Második:	10.000 Ft	"
	Harmadik:	8.000 Ft	"

Különdíj: – mint A.) – nál

A nyertesek névsorát megjelentetjük a Ráckevei Újság szeptemberi számában és a KÖR-TV képújságján. A legszebb kertek fotói felkerülnek Ráckeve város honlapjára.

Díjátadás időpontja: aug. 12–18. között, a néptánc rendezvények valamelyik napján.

A zsűri az értékelést rendszeresen végzi, a legjobbakról fényképeket készít. Az értékelésben fontos szempontok az elért összhatás, a növények egészségi állapota, összeválogatottsága, a kompozíció környezetbe harmonikusan illő mivolta, valamint az ingatlan előtti közterület ápoltsága, s hogy az egész nyári időszak alatt szép benyomást nyújtson. A város a jelentkezők részére kedvezményes – 50%-os áron – palántavásárlási lehetőséget biztosít a rendelkezésre álló anyagi források erejéig.

Csak a május 7-ig leadott igénylőlapok alapján juthat BIZTOSAN! minden egyes jelentkező maximum 50 db virágpalántához! (Ezt követően is lehet jelentkezni, de a készlet adott lesz.)

INGYEN KAP további 10 db palántát aki a tavalyi versenybe még nem regisztrált ÚJ JELENTKEZŐT HOZ MAGÁVAL!

A versenyre jelentkezni lehet:

– a) személyesen a Polgármesteri Hivatalban,

– b) telefonon: 523-337 illetve a muszak@rackeve.hu címen.

– c) jelentkezési (palántaigénylő) lappal, azokat a kihelyezett urnákba juttatva. Urnák helye: polgármesteri hivatal, Coop áruház, Árpád Fejedelem Általános Iskola, Gazdabolt; Móricz Zs. u. 26., Gózony Kft. újságos pavilonok: Hősök tere 1. és Dömsödi út 28.

– d) Palántaosztás helyszínén is a palántakészlet erejéig, de a kiszolgálásnál az előrendelők elsőbbséget élveznek!

A kedvezményes értékesítés helyszíne:

FEKETE HOLLÓ Étterem udvarhelyisége.

Időpontja: május 10., (szombat) 9.00–14.00

(a további igények ismeretében esetleg): május 17., 9.00–14.00

Az értékesítést a városgondnokság, Ipari Park Kft. szakemberei végzik.

Minden további információért érdeklődni lehet munkaidőben a hivatal fenti telefonszámán, vagy e-mailen.

A palántaigénylő és jelentkezési lapot az érdeklődők a 8. oldal aljáról vághatják ki.

Rendelhető növények

Pistike / Impatiens

Szőlővirág / Begónia

Verbéna

Plectranthus

Petúnia

Körömvirág

Lobélia

Vinca

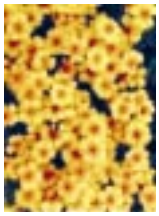
Tagetes / Büdöske

Összeállította: Novák Csaba

Testületi ülés

A képviselő-testület április 18-án megtartotta soron következő testületi ülését.

***

Dr. Dávid László polgármester a napirendi pontok tárgyalása előtt bejelentette **Horváth Attila képviselő lemondását**.

***

A testület meghallgatta, és néhány képviselő szóbeli kiegészítéseivel elfogadta a lejárt határidejű, valamint ***a korábbi üléseken hozott határozatok*** *végrehajtása érdekében tett intézkedésekről szóló beszámolót.*

***

Ráckeve Város Képviselő-testülete meghallgatta a **város 2007. évi költségvetésének végrehajtásáról szóló beszámolót**, majd egyhangúlag elfogadta és megalkotta a **7/2008. (IV. 21.) zárszámadásról** szóló számú rendeletét.

Szadai József, a PPB elnöke köszönetét fejezte ki a polgármesteri hivatal pénzügyi vezetőjének, Kovács Péternének és dr. Lakatos Pál könyvvizsgálónak munkájukért, közreműködésükért.

***

A testület 2008. március 28-án tartott ülésén hozott döntésében egyetértett az Ipari Park Kft. által előterjesztett javaslattal, mely szerint a piac működésének változtatása, a piaci helypénzek és díjak módosítása szükséges.

A képviselő-testület elfogadta ***A piac és vásár tartásáról szóló*** *– a 18/2001. (XI. 26.), 7/2003. (III. 24.), 9/2006. (III. 27.) és a 27/2006. (XI. 27.) rendeletekkel módosított –* ***8/2008. (IV. 21.) sz. rendeletét.***

1. Piac helyhasználati díj (helypénz)

Zónák	Terület	Árusok	Árufajta	Fizetendő díj
PR2	0-106 m	Őstermelők	Bármely engedélyezett termék	100 Ft/m²
		Kereskedők	Tej, tejtermék, sütőipari termék, gyümölcs, zöldség, csomagolt élelmiszer	300 Ft/m²
	452-526 m	Kereskedők	Bármely engedélyezett termék	300 Ft/m²
PR1	107-238 m	Őstermelők	Bármely engedélyezett termék	110 Ft/m²
		Kereskedők	Tej, tejtermék, sütőipari termék, gyümölcs, zöldség, csomagolt élelmiszer	320 Ft/m²
	239-451 m	Kereskedők	Bármely engedélyezett termék	320 Ft/m²
PR3	526 m-től délre	Kereskedők	Bármely engedélyezett termék	280 Ft/m²

2. Parkolási díjak:

Személygépkocsi (6 m²): 630 Ft

Kis tehergépkocsi (8 m²): 880 Ft

Tehergépkocsi (13 m²): 1400 Ft

A rakodóterületekre megállapított díj egységesen a VÜM Bizottság javaslatát elfogadva: 110 Ft/m².

(A rendeletet teljes terjedelmében a polgármesteri hivatal hirdetőtábláján olvashatják. – a szerk.)

***

A képviselő-testület elfogadta a **fizető parkolóhelyek működésének és igénybevételének rendjéről** szóló – a 4/2006. (II. 13.), a 8/2007. (IV. 21.) és a 2/2008. (I. 21.) rendeletekkel módosított **9/2008. (IV. 21.)** sz. rendeletét.

A fizető várakozási övezetek területi leírása:

1. Zóna:

Szt. István tér várakozóhelyei

Móricz Zsigmond utca keleti oldalán kialakított várakozási helyek

Pauer Püspök sétány katolikus templom mögötti és a templom keleti oldalán lévő terület

Hősök terén a gyógyszertár előtti terület

József Attila út elején kialakított parkoló

Szent János téri parkolóhelyek

Városház úti parkoló

Ady Endre utca 4-6. számú ingatlanok közötti útról megközelíthető területen kialakított parkoló (régi polgári iskola udvara)

Ady Endre utca 407. hrsz.-ú ingatlan

2. Zóna:

Aqualand termálfürdő parkolója (0454/6, 0454/10 hrsz-ú területek)

Várakozási díjak (a díjak 20%-os áfát tartalmaznak):

1. Parkolószelvény díja:

Szgk., motor

1. zóna **120 Ft/óra**

60 Ft/30 perc

Napijegy: A mindenkori óradíj 5 órára eső értéke.

A testület elfogadta a PPB javaslatát, miszerint a **2. zónában** e rendelet 2. számú melléklet 1. pontja szerint **fizetendő díjtételből a ráckevei lakosok 50% kedvezményben részesülnek lakcímkártya bemutatása esetén.**

(A 2-es zóna díjtételeit a testület az Aqualand Termálfürdő tulajdonosával történő egyeztetést követően a májusi testületi ülésen állapítja meg.)

2. Bérletek díja (személygépkocsi és motorkerékpár) 1. és 2. zónában:

heti bérlet: 1.000 Ft

havi bérlet: 3.600 Ft

éves bérlet: 24.000 Ft

3. Kezelési költség: 500 Ft/alkalom

A fenti árak az általános forgalmi adót is tartalmazzák.

Ennél a napirendi pontnál fogadta el a testület a VÜMB javaslatát, és felhívta az Ipari Park Kft. ügyvezető igazgatóját, hogy a 0449/18 hrsz-ú út teljes hosszára, mindkét oldalára megállni tilos közlekedési tábla elhelyezéséről gondoskodjon.

(A rendeletet teljes terjedelmében a polgármesteri hivatal hirdetőtábláján olvashatják. – a szerk.)

***

A testület elfogadta a 17/2007. (IX. 24.) rendelet lakásbérleti díjakat tartalmazó mellékletének módosításáról szóló ***10/2008. (IV. 21.)*** *számú rendeletét, mely 2008. július 1-jén lép hatályba. (A rendeletet teljes terjedelmében a polgármesteri hivatal hirdetőtábláján olvashatják. – a szerk.)*

***

Ráckeve Város Önkormányzatának Képviselő-testülete módosította a Szervezeti és Működési Szabályzatát, mely alapján a közmeghallgatások **március és október hónapokban lesznek**.

***

Ráckeve Város Önkormányzatának Képviselő-testülete az SZMSZ szerinti titkos szavazással megválasztotta az ***Újhegyi Városrészi Önkormányzat*** *tagjának Boda Attila képviselőt, elnökének Bodor László képviselőt választotta.*

***

A képviselő-testület elfogadta a **Keve-Víz Kft., az Ipari Park Kft., és a KÖR TV Kht. előzetes tájékoztatóit a 2007-es évről**. A testület felkérte az ügyvezető igazgatókat, hogy az auditált mérlegbeszámolókat terjesszék be a 2008. májusi testületi ülésre.

***

Ráckeve Város Képviselő-testülete a ***Keve-Víz Kft. működéséről szóló tájékoztatást*** *elfogadta azzal, hogy a kft. a csatornahálózatban érintett társtelepülésekkel történt megbeszélés szerinti ütemezéssel számlázza ki a települések szerződés alapján fennálló tartozásait.*

***

Ráckeve Város Képviselő-testülete az **Ipari Park Kft. működéséről szóló tájékoztatást** elfogadta, és a VÜM Bizottság javaslatára felkérte az Ipari Park Kft.-t az alábbi feladatok elvégzésére:

– A Dömsödi úti óvoda ingatlana bővítése következtében felmerülő telekhatár rendezését, kerítés áthelyezését intézze saját költségén május közepéig.

– Legelősor felújításának sóderrel és gépi erővel történő támogatása a lakosság igényének megfelelően május végéig.

– Közterület „örökbe fogadása” – reklámozása.

***

Ráckeve Város Önkormányzatának Képviselő-testülete ***Makád Község, Lórév Község és Szigetbecse Község Önkormányzataival 2007. de-***

cember 28-án a családsegítés, gyermekjóléti szolgáltatás, házi segítségnyújtás és étkeztetés feladatok ellátására kötött intézményi társulási megállapodást *módosította, kiegészítette az alábbiakkal:*

- *rögzíti a társuláshoz való csatlakozás kérdését*
- *rendelkezik az intézmény fenntartására vonatkozó szabályokról*
- *törli a megállapodás azon részét, mely az érintett polgármesterek véleményezési jogát rögzíti az intézmény dolgozóinak kinevezésénél*
- *az önkormányzatok által vállalt pénzügyi hozzájárulás nem teljesítése esetén meghatározza az irányadó eljárást.*

***

Ráckeve Város Képviselő-testülete **„Ráckeve város komplex esélyegyenlőségi programjá”**-t jóváhagyta, azzal, hogy a cég vizsgálja meg, hogy egyes közszolgáltatások hogyan vihetők közelebb a tanulmányban szegregáltnak feltüntetett területeken.

***

Ráckeve Város Önkormányzatának Képviselő-testülete a ***Ránki György Alapfokú Művészetoktatási Intézmény és a Skarica Máté Városi Könyvtár*** *igazgatói állásának betöltésére pályázatot ír ki a vonatkozó jogszabályok szerint.*

A pályázat megjelentetési helye:

– Kormányzati Személyügyi Szolgáltató és Közigazgatási Képzési Központ internetes oldala (www.kozigallas.gov.hu)

– Oktatási Közlöny

– Városi Honlap

– Ráckevei Újság

– KÖR TV

– Környező települések újságai

– Hivatal oktatási referens által kiválasztott honlap

***

A képviselő-testület úgy határozott, hogy a **prémiumkeret felosztásának** maximált összegeit az előterjesztetteknek megfelelően osztja föl intézmények és vezetőik között.

A képviselő-testület úgy határozott, hogy az intézmények vezetői számára a maximális prémium 100 pont teljesülése esetén jár, egyéb esetben arányosan csökken a prémiumfeltételek szerint.

A MOSI Bizottság javaslatát elfogadta a testület, miszerint a vezetői keret maximális összegét a bizottság 2.000.000 Ft-ban állapította meg. A jutalom konkrét összegét a polgármester határozza meg.

Az intézményi keretet az előterjesztettnek megfelelően 8.000.000 Ft-ban állapította meg a testület, felosztását az EÜ Bizottság javaslatának megfelelően fogadja el. A keret felett az intézményvezető, mint munkáltató rendelkezik.

***

Ráckeve Város Képviselő-testülete jóváhagyta az ***önkormányzat 2008. évi közbeszerzési tervét****. Mikola Péter képviselő javasolta, hogy legyen a városnak egy olyan embere, aki aláírásával, hozzáértésével a közbeszerzéseket bonyolítja, hogy emiatt ne legyenek büntetések, még ha pénzbe kerül akkor is, erre szülessen megoldás.*

***

A képviselő-testület **az önkormányzat pénzügyi helyzetéről szóló jelentést** elfogadta azzal, hogy a következő ülésre készítsen kimutatást a polgármesteri hivatal pénzügyi irodája a kintlevőségekről.

***

Ingatlanügyek:

Ráckeve Város Képviselő-testülete a ráckevei 0447/8, 0449/10 és 0449/11 helyrajzi számú ingatlanokat (a Tinódi utca és a melegvizű strand közötti terület) ***belterületbe csatolja*** *lakóterület céljára.*

***

Egyebek:

Ráckeve Város Önkormányzata úgy határozott, hogy **pályázatot nyújt be a Közlekedésfejlesztési Koordinációs Központhoz** a közútpótló révekhez és kompokhoz vezető utak felújítására című felhívásra. A képviselő-testület döntése szerint a Ráckeve Angyali-szigeti révhez vezető Tókert-sor aszfaltozására benyújtandó pályázathoz 3.500.000 Ft önerőt biztosít, melynek forrása a város felhalmozási célú céltartalékában elhelyezett pályázat-előkészítési alap.

***

Ráckeve Város Képviselő-testülete javasolta a jegyzőnek, hogy a polgármesteri hivatalban a mindenkori városgondnok számára prémiumfeladatként tűzze ki a ***hulladékkezelési közszolgáltatásért*** *díjat nem fizető ingatlantulajdonosok felderítését, és hatósági eszközzel (bírság) történő kötelezését a szolgáltatási szerződés megkötésére. Egyéb munkaköri feladatai nem szenvedhetnek kárt. A képviselő-testület a premizálására fordítható (bér + járulékok) összeget a kiszabott és befolyt hulladékgazdálkodási bírság 40%-ában határozta meg.*

***

A képviselő-testület 2008. március 28-án tartott ülésén döntött arról, hogy létrehozza a **RÁCKEVE VÁROS HÍRLEVELE-t**, amelynek tartalmára és gyakoriságára vonatkozó szabályzatot az áprilisi ülésén kívánja meghatározni a testület.

Ráckeve Város Honlapján a hírlevélre történő regisztrációs lehetőség megvalósult.

A testület úgy határozott, hogy a Hírlevél havi rendszerességgel jelenjen meg, az aktualitásoknak (a város kulturális rendezvényeiről, az adózással kapcsolatos hírekről, a rendezési tervvel kapcsolatos változásokról, a városban tervezett beruházásokról, a pályázati lehetőségeikről, valamint a támogatási lehetőségekről) megfelelő tartalommal, a tartalmát a Hírlevél szerkesztője, Rezneki Nárcisz határozza meg hónapról hónapra.

***

Ráckeve Város Képviselő-testülete felkérte a polgármesteri hivatalt, hogy a ***városi térfigyelő rendszer*** *jogszerű működtetése érdekében dolgozza ki a szükséges szabályzatokat, valamint a Jogi és Közbiztonsági Bizottság álláspontjára figyelemmel készítse elő az üzemeltetéshez kapcsolódó szerződéseket, megállapodásokat.*

***

Ráckeve Város Képviselő-testülete úgy határozott, hogy a hatályos jogszabályok alapján Ráckeve Városért Közalapítványba törvényi lehetőség hiányában a **Ráckeve és Környéke Közbiztonsági Alapítványt** befogadni nem tudja.

***

A testület úgy határozott, hogy 2008-ban is meghirdeti a ***„Virágos Ráckevéért 2008” Programot,*** *amelynek lebonyolításával megbízta az Ipari Park Kft.-t. Az előző évek programfeltételeiben úgy döntött, hogy az alábbi változtatást alkalmazza a testület: Legyen része a programnak a „közterületek örökbefogadása” is. Ez az értékelésnél legyen része „a legszebb virágos utca vagy utcaszakasz”-nak.*

A testület elfogadta a VÜM Bizottságnak a Szulai tó környékének rendezésére vonatkozó javaslatát is, mely szerint a testület felhívta a polgármesteri hivatalt, hogy a májusi ülésére készítsen elő pályázati felhívás tervezetet a Szulai tó és környéke hasznosítása meghirdetéséhez. Ez terjedjen ki a vízfelületre, önkormányzati tulajdonú játszótér megvalósítására, szabadtéri színpad lehetőségének biztosítására, vendéglátó egység létesítésére és/vagy a Csüggedő hasznosítására szabadidőpark céljára.

***

A képviselő-testület úgy határozott, hogy a városi költségvetési céltartalékában szereplő, ifjúsági rendezvényre meghatározott **200.000 Ft-os összeget átadja az Extrém Sport Egyesületnek** az ifjúsági rendezvény megrendezése támogatása címén.

A testület kikötötte, hogy a rendezvény alatt az egyesület biztosítja az ingyenes belépést.

***

Ráckeve Város Képviselő-testülete úgy határozott, hogy a Báthory u., Rákóczi utca és térsége csapadékvíz-elvezetésének támogatására pályázatot nyújt be a ***KMOP 3.3.1.B. program terhére****. A testület úgy döntött, hogy a KMOP 3.3.1.B. program terhére benyújtandó pályázat elkészítésével a Hat Penna Kft.-t bízza meg 600.000 Ft+ÁFA alapdíjért plusz az elnyert támogatásra vetített 2% ÁFA sikerdíjért.*

***

A testület meghallgatta a polgármester beszámolóját az előző ülés óta történt fontosabb eseményekről.

***

A testület soron következő testületi ülését 2008. május 23-án tartja.

Jáki Réka

A testületi ülés teljes jegyzőkönyve a www.rackeve.hu oldalon olvasható.

közélet önkormányzat közélet

Ráckeve Város Önkormányzata
a közalkalmazottak jogállásáról szóló 1992. évi XXXIII. törvény 20/A. alapján pályázatot hirdet
Ránki György Alapfokú Művészetoktatási Intézmény igazgatói (magasabb vezető)
munkakör betöltésére.

Pályázati feltételek

– szakirányú felsőfokú iskolai végzettség és szakképzettség, továbbá pedagógus szakvizsga

– legalább öt év pedagógus munkakörben, vagy vezetőként szerzett szakmai gyakorlat

– büntetlen előélet

A pályázat elbírálásánál előnyt jelent:

Szakmában eltöltött vezetői gyakorlat, marketing tapasztalat, pályázat írásban szerzett tapasztalat, közgazdasági szemléletmód.

A pályázat részeként benyújtandó iratok, igazolások:

• a pályázó szakmai önéletrajza

• 3 hónapnál nem régebbi hatósági erkölcsi bizonyítvány

• végzettséget, valamint a szakvizsgát igazoló oklevél másolata

• nyilatkozat, melyben hozzájárul / nem járul hozzá (a megfelelő szó kiválasztása), hogy a megbízón és az elbíráló bizottság tagjain kívül más személy is megismerheti pályázatát

• az intézmény vezetésére vonatkozó program a szakmai helyzetelemzésre épülő fejlesztési elképzeléssel

• vezetési program

A munkakörbe tartozó, illetve a vezetői megbízással járó lényeges feladatok:

A részben önállóan gazdálkodó intézményben intézményvezetői feladatok ellátása.

A vezetői megbízás időtartama:

A vezetői megbízás határozott időre, 2008. augusztus 1-jétől 2013. július 31-ig szól.

Illetmény és juttatások:

Az illetmény megállapítására és a juttatásokra a közalkalmazottak jogállásáról szóló 1992. évi XXXIII. törvény rendelkezései az irányadók.

A pályázat benyújtásának helye, határideje, módja:

• Polgármesteri hivatal 2300 Ráckeve, Szent István tér 4.

• Az Oktatási Közlönyben való megjelenéstől számított 30 nap.

• A pályázatot zárt borítékban „Pályázat a Ránki György Alapfokú Művészetoktatási Intézmény igazgatói állására" jeligével kell a pályázati címre eljuttatni.

A pályázat elbírálása:

Az Oktatási Közlönyben való megjelenéstől számított 60 napot követő képviselő-testületi ülésen, titkos szavazással.

A pályázatról tájékoztatást ad:

Ráckeve Város Polgármesteri Hivatal Jegyzői Kabinet vezetője

Cím: 2300 Ráckeve, Szent István tér 4.

Tel.: 06-24/523-331; Fax: 06-24/422-521

E-mail: jkabinet@rackeve.hu

Ráckeve Város Önkormányzata
a közalkalmazottak jogállásáról szóló 1992. évi XXXIII. törvény 20/A alapján pályázatot hirdet
Skarica Máté Városi Könyvtár igazgatói (magasabb vezető)
munkakör betöltésére.

Pályázati feltételek

– szakirányú egyetemi végzettség vagy nem szakirányú egyetemi végzettség és felsőfokú szakirányú munkaköri szakvizsga, vagy főiskolai könyvtárosi, közművelődési képzettség, és legalább 5 év szakmai gyakorlat

– magyar állampolgárság, büntetlen előélet

A pályázat elbírálásánál előnyt jelent:

Szakmában eltöltött vezető gyakorlat, marketing tapasztalat, pályázatírásban szerzett tapasztalat, közgazdasági szemléletmód.

A pályázat részeként benyújtandó iratok, igazolások:

• a pályázó szakmai önéletrajza

• 3 hónapnál nem régebbi hatósági erkölcsi bizonyítvány

• előírt iskolai végzettséget igazoló okmányok másolata

• nyilatkozat, melyben hozzájárul / nem járul hozzá (a megfelelő szó kiválasztása), hogy a megbízón és az elbíráló bizottság tagjain kívül más személy is megismerheti pályázatát

• az intézmény vezetésére vonatkozó programot

A munkakörbe tartozó, illetve a vezetői megbízással járó lényeges feladatok:

A részben önállóan gazdálkodó intézményben intézményvezetői feladatok ellátása.

A vezetői megbízás időtartama:

A vezetői megbízás határozott időre, 2008. szeptember 1-jétől 2013. augusztus 31-ig szól.

Illetmény és juttatások:

Az illetmény megállapítására és a juttatásokra a közalkalmazottak jogállásáról szóló 1992. évi XXXIII. törvény rendelkezései az irányadók.

A pályázat benyújtásának helye, határideje, módja:

• Polgármesteri hivatal 2300 Ráckeve, Szent István tér 4.

• A Kulturális Közlönyben való megjelenéstől számított 30 nap.

• A pályázatot zárt borítékban „Pályázat a Skarica Máté Városi Könyvtár igazgatói állására" jeligével kell a pályázati címre eljuttatni.

A pályázat elbírálása:

A pályázat benyújtási határidejének lejártát követő 30 napon belül.

A képviselő-testület SZMSZ-e szerint a pályázatok elbírálása titkos szavazással történik.

A pályázatról tájékoztatást ad:

Ráckeve Város Polgármesteri Hivatal Jegyzői Kabinet vezetője

Cím: 2300 Ráckeve, Szent István tér 4.

Tel.: 06-24/523-331; Fax: 06-24/422-521

E-mail: jkabinet@rackeve.hu

KÉPVISELŐI FOGADÓÓRÁK – MINDEN HÓNAP UTOLSÓ HETÉBEN

Agócs Zoltán, a VÜMB elnöke
– **PÉNTEK**: 17.00-19.00-ig
Boda Attila képviselő
– **KEDD**: 9.00-11.00-ig
Bodor László képviselő
– **KEDD**: 15.00-17.00-ig
Bukovszky István képviselő
– **HÉTFŐ**: 15.00-17.00-ig
Deák Tibor, a JKB elnöke
– **PÉNTEK**: 15.00-17.00-ig
Horváth Attila képviselő
– **PÉNTEK**: 17.00-19.00-ig
Mikola Péter képviselő
– **KEDD**: 15.00-17.00-ig
Novák Csaba alpolgármester
– **HÉTFŐ**: 9.00-11.00-ig
Dr. Novák Gábor, az EÜSZB elnöke
– **HÉTFŐ**: 16.00-17.00-ig
Simsik Zsuzsanna képviselő
– **CSÜTÖRTÖK**: 8.00-10.00-ig
Szadai József, a PPB elnöke
– **CSÜTÖRTÖK**: 15.00-17.00-ig
Szále Zsolt, a MOSIB elnöke
– **KEDD**: 13.00-15.00-ig

Árverés

Ráckeve Város Önkormányzata árverés útján értékesíti a tulajdonában lévő **Ráckeve 792 hrsz-ú, 357 m² nagyságú, Gólya utcai** ingatlanát. Az ingatlan kertvárosi lakóövezeti besorolású beépítetlen terület.

Az ingatlan kikiáltási ára: 1.936.500 Ft
Az árverés helyszíne:
polgármesteri hivatal
I. emeleti tárgyalóterme
2300 Ráckeve, Szt. István tér 4.

Az árverés időpontja: **2008. május 16-án (péntek) 10 óra**

Az árverésen az vehet részt, aki az árverés megkezdésének időpontja előtt 1 órával a kikiáltási ár 10%-át a polgármesteri hivatal pénztárában árverési előlegként befizet.

Érdeklődés esetén bővebb felvilágosítást kérhet személyesen a polgármesteri hivatal műszaki irodáján, vagy a 24-523-343-as telefonon.

Egy apró kérés a ráckevei kutyatelepről

Mint már korábban beszámoltunk róla, 2006. november 2-án érkezett hozzám az első két kutya. Az azóta nálam megfordultak száma megközelíti a 100-at! Jelenleg 24 eb éldegél nálam igazi gondoskodó gazdira várva. Mivel mindössze 4 db egyszemélyes kennelünk van, ez a létszám pontosan hatszorosa férőhelyeink számának. Ez a „telep" NEM MENHELY!!! Az udvar, az azt körülvevő kerítés, a telken lévő épületek, mind magánszemély tulajdonát képezik, aki mint önkéntes gondozó vesz részt ebben a munkában, teljesen egyedül. Csakis és kizárólag a közbiztonságot veszélyeztető kóbor kutyák, a vadonban ellő szukák és kölykeik ideiglenes otthonául szolgál! Tulajdonostól kutyát nem tudok fogadni, mert kevés a hely! Mindenki saját felelősségére helyezheti el kedvencét, ha megunta, vagy nem áll módjában tovább tartani. Olyan eset is előfordult, hogy hazaérkezve egy kb. 40 kg-os kutyát találtam a drótkerítéshez fél méteres láncra kötözve. Felakadt szegény a vezetődrótra mire rátaláltam, halálfélelmében teljesen megvadult, támadott, a kerítést tönkretette. Mivel tudom ki kötötte oda, szándékomban áll eljárást indítani ellene, emberélet veszélyeztetése és állatkínzás miatt, valamint a Ráckevei Ipari Park Kft.-vel közösen, lehetőség szerint próbáljuk kinyomozni az újonnan utcára kerülő állatok eredetét, a gazdáikat felelősségre vonni. A nem megfelelő körülmények között tartott kutyák tulajdonosai ellen ebtartási tilalmat rendelünk el, melynek megszabása komoly pénzbírsággal büntethető.

Valamit most már muszáj tennünk, hogy az emberek megértsék végre, nem erőltethetik rá kutyájukat egy másik emberre, aki nem képes befogadni. Én sem dobálom be az utcán összeszedett ebeket más telkére, csak hogy ne az utcán kóboroljon.

Ha tudok, segítek gazdit találni, de minden kutyát nem tudok befogadni! Egy életem, egy fizikumom s egy ingatlanom van, amit nem feltétlenül szeretnék tönkretenni! A jótékonykodásnak is vannak határai!

Megértésüket köszönöm: **Molnár Mónika**

Itt szeretnénk köszönetet mondani Molnár Mónikának, aki első kérésünkre befogadta a múzeum udvarába bemenekült kiskutyát, akin megesett a szívünk, mert összeverve, lefogyva bújt meg nálunk. Mónika 2 napon belül kedves kutyaszerető gazdát talált Bundásnak, így megnyugodhattunk, hogy otthonra talált!

Köszönjük szépen Mónika, remélem mások is értékelik és nem élnek vissza önfeláldozó munkáddal, amelyet a szeretet táplál.

Az Árpád Múzeum munkatársai

A panelépületek tűzvédelmi problémái, és azok lehetséges megoldásai 1.

A panelépületek javarésze a 60-as, 70-es és 80-as években épült, illetve került megtervezésre. Ebből adódóan számos jelenleg hatályos tűzvédelmi előírás nem, vagy csak részben teljesül. A hatályos előírásoktól eltérő kialakítás magában hordozza a közelmúltban, főként fővárosi lakótelepeken kialakult tűzesetekhez hasonló események bekövetkezését. A tűzkárok csökkentéséhez jelentősen hozzájárulhatnak az ott lakók is, ha nagyobb odafigyeléssel használják, illetve újítják fel épületeiket, lakásaikat. Mivel Ráckevén is találhatók panelból készült épületek, egy négyrészes cikksorozaton keresztül szeretnénk a lakosságot tájékoztatni ezen épületek tűzvédelmi problémáiról és azok lehetséges megoldásairól. Városunkban az Ifjúság utcai lakótelep újabb épületei, valamint a Bajcsy-Zs. úton lévő, ún. „zöld házak" készültek panelból.

A panel épületek létesítési problémái

Az épületek lépcsőházai általában egy légteret alkotnak a közlekedőfolyosókkal, így bármely lakásban keletkezett tűz során felszabaduló égéstermékek bejutnak a lépcsőházba, melyet képes füsttel telíteni, így a menekülési útvonal biztonsággal nem használható.

A pinceszintet tartalmazó panelépületek lépcsőházai a pinceszinti közlekedőn keresztül összeköttetésben vannak egymással, így egy itt keletkező tűz az épület valamennyi lépcsőházára veszélyt jelenthet, mivel azokat füsttel és hővel telítheti, ezáltal megakadályozva a biztonságos menekülést.

Egyes épületszerkezetek – különös tekintettel a gépészeti vezetékek aknafalai – nem elégítik ki a velük szemben támasztott éghetőségi és tűzállósági határérték követelményeket. Az aknák szintenként nem kerültek leválasztásra, így lehetővé teszik a tűz függőleges terjedését a bennük kialakuló kéményhatás következtében.

A lakások villamos vezetékei – amennyiben azok nem kerültek felújításra – az akkori idők villamos fogyasztásának figyelembevételével kerültek kiépítésre, melyet a mai állapot jelentősen meghaladt. Most egyidőben akár jelentős fogyasztás is jelentkezhet – a mosógép, mosogatógép, klímaberendezés és egyéb – villamos fogyasztók együttes használata során. A villamos vezetékek ilyen módon történő túlterhelése a vezetékek felmelegedéséhez vezethet, mely tüzet okozhat.

Vásárhelyi Zoltán
Ráckevei Tűzoltóparancsnokság

Köszönet a tűzoltásban segítőknek

2008. április 15-én délután nagy erejű villámcsapás érte a Gábor Áron utcában található lakóházunkat, ami meggyújtotta a tetőgerendát. Bentről nem vettük észre, Viski István (szomszéd) jött szólni, hogy ég a ház. Sokkoló látvány volt. Ekkorra már többen észlelték, s mire én hívtam a tűzoltókat, már több segélyhívás is befutott a 105-ös számra.

KÖSZÖNJÜK a kiérkező tűzoltóknak: Boros Sándornak, Feigl Istvánnak, Kiss Csabának és Uzelmann Jánosnak a gyors és szakszerű intézkedést. Sikerült megfékezni a lángokat, mielőtt az egész tetőszerkezet károsodott volna.

KÖSZÖNJÜK a Viski, a Lipták, a Borbély család segítségét.

Hálával tartozom Vincze László családjának, akik befogadták a házból kimenekített gyermekeimet.

KÖSZÖNJÜK Ócsai Sándornak is azt a hatalmas lelki és önzetlen anyagi támogatást, amivel a tűzesetet követően segített minket a káreset feltárásában, a helyreállítási munka megszervezésében és lebonyolításában.

KÖSZÖNJÜK Dénes Károlynak, a dunaújvárosi ácsmesternek és szorgalmas munkatársainak, hogy (egyéb munkájukat elhalasztva) már másnap újjáépítették fejünk felett a háztetőt!

Gyengési és Hajdó család

KÖSZÖNET

2008. március 30-án városunkban újra megrendezésre került a **Nyuszi futás**. Nagyon sok értékes ajándék kerülhetett kiosztásra a helyezettek között, és a kisorsolt versenyzők sem mentek haza üres kézzel. Ahhoz, hogy ez a rendezvény létrejöhessen, sok ráckevei és környékbeli polgár segítségére volt szükség.

KÖSZÖNÖM: Szűcs Lajosnak – a Pest Megyei Közgyűlés Elnökének, Baski Gábornak – Makád Község Polgármesterének, az Aqualand Thermálfürdő vezetőjének – Karczagi Sándornak, Baranya Bálintnénak, Szadai Józsefnek, Szadainé Lerner Mónikának, Fórizs Sándor és Fórizs Sándorné zoknikötő vállalkozóknak, Szamosvári Istvánnénak – V+M Kft. kerékpár- és kerékpáralkatrész-bolt tulajdonosának, Szász Péternének, Virágsziget üzletvezetőjének, Horváth Zoltánnénak, Horváth Szandrának, Tápai Zoltánnak, Budapest Banknak, K&H Banknak, Gencsi-Hús Bt. tulajdonosának, a DM 213-as üzletének, Tesco, Tourinform Iroda dolgozóinak, az Ács Károly Művelődési Központ dolgozóinak, a Ráckevei Rendőrkapitányság dolgozóinak és a Ráckevei Polgárőröknek.

Simsik Zsuzsanna képviselő

közélet adózás közélet

Kérdések és válaszok

Az olvasó kérdez – dr. Orbán Ildikó, az APEH Közép-magyarországi Regionális Igazgatósága ügyfélkapcsolati főosztályvezetője válaszol

Kérdés: Villanyszerelő egyéni vállalkozóként dolgozom, gyakran alvállalkozóként. A fővállalkozó most nem akarja kifizetni a járandóságomat azzal, hogy előbb adóigazolást kell vinnem az APEH-tól. Tényleg létezik ez?

Válasz

Valóban volt ilyen szabályozás, de csak rövid ideig, 2008. március 1. és 17. között kellett alkalmazni. A törvény úgy rendelkezett, hogy a közbeszerzési kifizetéseket a fővállalkozó csak akkor teljesítheti az alvállalkozója felé, ha az 15 napnál nem régebbi, az APEH által kiadott együttes adóigazolást mutat be. Ha az igazoláson tartozás lett volna, a fővállalkozónak a tartozás összegét a kifizetésből vissza kellett volna tartani.

A törvénymódosítás következtében ezt a szabály majd csak 2009. január 1-jétől kell alkalmazni, addig a közbeszerzési kifizetéseket a fővállalkozók adóigazolás bemutatása nélkül is teljesíthetik.

Kérdés: Őstermelő vagyok, és nem értem a járulékkal kapcsolatos szabályt. 54 éves vagyok, és eddig 7 év szolgálati időt gyűjtöttem. Kell-e nekem járulékot fizetni?

Válasz:

Önnek nem kell járulékot fizetnie, hiszen a nyugdíjjogosultsághoz szükséges szolgálati időt már nem tudja megszerezni. Önkéntes alapon azonban a nyugdíjbiztosítóval köthet külön szerződést, és így szerezhet még szolgálati időt.

Kérdés: Több évig fizettem biztosítást, a díjak egy részét minden évben visszakaptam az APEH-tól. Most már nem tudtam fizetni, és kiváltottam a biztosításomat. Kell-e most valami büntetést fizetni?

Az élet- és nyugdíjbiztosítások díjának 20 százaléka vehető igénybe kedvezményként. Ha a biztosítási szerződését a szerződés megkötését követő 10 éven belül felmondja, a biztosítási kedvezmény nem jár. A bevallásában az utolsó három évben igénybe vett biztosítási adókedvezményt kell visszafizetnie, 20 százalékkal megnövelt összegben.

Májusi adózási határidők

Május 13., kedd. Eddig esedékes
- a kifizető, a munkáltató által levont jövedelemadó, jövedelemadó előleg, különadó előleg,
- az átalányadó, a tételes átalányadó,
- a külföldi személytől levont adó,
- az egészségbiztosítási és nyugdíjjárulék, a magánnyugdíj-pénztári tagdíj, a tb-járulék, az egészségügyi szolgáltatási járulék,
- a vállalkozói járulék,
- a START kártyával rendelkezőkre vonatkozó 0/15/25 százalékos mértékű kötelezettség,
- az egészségügyi hozzájárulás,
- a munkaadói, munkavállalói járulék,
- az egyszerűsített közteherviselési hozzájárulás (EKHO).

Ezeket a kifizetők, munkáltatók a 0808-as, a nem nyugdíjas egyéni vállalkozók és őstermelők saját magukról a 0858-as számú elektronikus nyomtatványon vallják be.

Május 15., csütörtök. Eddig esedékes
- a pénzforgalmi bankszámla megnyitásáról és megszüntetéséről a pénzintézet adatszolgáltatása,
- a 0888-as nyomtatványon az ÁFA törvényben meghatározott új közlekedési eszközt értékesítő adózó adatszolgáltatása.

Május 20., kedd

Eddig kell benyújtani
- a 0753-as számú nyomtatványon a vállalkozási tevékenységet nem folytató, általános forgalmi adó fizetésére nem kötelezett magánszemély személyi jövedelemadó bevallást,
- az M29/2007-os számú nyomtatványon a magánszemély jövedelemadóját megállapító munkáltató adatszolgáltatást,
- a 0865-ös számú nyomtatványon az általános forgalmi adó bevallást,
- a 0886-os számú nyomtatványon az Európai Közösség más tagállamából történt beszerzés esetén fizetendő általános forgalmi adóról a bevallást,
- a 0887-es számú nyomtatványon a személygépkocsinak nem minősülő új közlekedési eszköznek az Európai Közösség más tagállamából történt beszerzése esetén a közösségi adószámmal nem rendelkező adózók általános forgalmi adó bevallását,
- a 0801-es nyomtatványon a havi bevallást,
- a játékadóról a részletező bevallást,
- a 0811-es nyomtatványon a költségvetési támogatások igénylését.

Május 31., munkaszüneti nap helyett június 2., hétfő

Eddig kell benyújtani
- a 0729-es számú nyomtatványon a társasági adóról, az osztalékadóról bevallást,
- a 0743-as számú nyomtatványon a számviteli törvény hatálya alá tartozó eva adóalany egyszerűsített vállalkozói adóbevallását,
- a 0749-es és a 07490-es számú nyomtatványokon az innovációs járulék, valamint az innovációs járulékelőleg bevallást.

APEH Közép-magyarországi Regionális Igazgatósága

+1% Tisztelt ráckevei polgárok!

Ráckeve Város Önkormányzatának nehéz anyagi helyzete nem titok Önök előtt.

Elsődleges és kötelező feladatunk az intézményhálózat működtetése, de kistérségi központként a lakosság mind teljesebb kiszolgálása érdekében ezen túlmutató tevékenységeket is ellátunk.

A rendelkezésre álló pénzeszközeinket pályázatokkal próbáljuk kiegészíteni, ehhez azonban önerő is szükséges.

Az 1996. évi CXXVI. tv. lehetővé teszi, hogy azok az állampolgárok, akik munkaviszonyban állnak, egyéb jogviszony keretében jövedelemmel rendelkeznek, vagy vállalkozásuk van, az általuk kiválasztott tevékenységet folytató szervezetnek ***felajánlhassák személyi jövedelemadójuk egy százalékát***.

Az 1% felajánlása nem kerül semmibe, de nagyon sokat segíthet, ezért arra kérjük önöket, éljenek ezzel a lehetőséggel, tájékoztassák ismerőseiket is, hogy minél többen támogassák intézményeinket, városunkat!

ALAPÍTVÁNYAINK:

Ráckeve Városi Ifjúság és Tömegsport Támogatásáért Közalapítvány
2300 Ráckeve, Szt. István tér 4.
Adószám: 19179526-1-13

Ráckeve Városért Közalapítvány
2300 Ráckeve, Szt. István tér 4.
Adószám: 19180502-1-13

Alapítvány Ráckeve Óvodás Gyermekeiért
2300 Ráckeve, Vörösmarty u. 40.
Adószám: 18690747-1-13

Tanulókért, Oktatásért, az Iskoláért Alapítvány Ráckeve
2300 Ráckeve, Kölcsey u. 7.
Adószám: 19180038-1-13

Gyógyító Technika Alapítvány
2300 Ráckeve, Szent István tér 5.
Adószám: 19184056-1-13

Előre is köszönjük valamennyi adományozónak a támogatást!

Ráckeve Város Önkormányzatának Képviselő-testülete

egészség egészség egészség

Vénuszi május

Május a tavasz legszebb hónapja, a természet kivirul. Gyönyörű virágzó fák, zöldelő mezők, lágy virágillatú világ vesz körül bennünket. Mi is megújulunk. Kedvünk vidám, tenniakarásunk határtalan. Május a szerelem hava. Első napján a szerelmes ifjak májusfát állítanak kedvesüknek, ezzel is kifejezve szerelmüket.

Első vasárnapján az édesanyákat ünnepeljük. Szeretetük, áldozatos munkájuk a családi fészek biztonságos melegét adja, meghatározó mindannyiunk számára.

Gyakran találkozom fiatal leendő anyukákkal, akik felteszik a kérdést:

Mit tegyek, hogy egészségesen éljek, és leendő gyermekem egészségesen jöjjön a világra?

A legfontosabbak:

A dohányzásról és az alkoholról le kell mondani. Ha netán kábítószert fogyaszt, jobb ha nem vállal gyermeket. Sajnálom, hogy ezt le kell írnom, de sajnos a fiatalok körében előfordul a drogok használata. A magzat fejlődésére káros hatással van. Az ilyen veszélynek kitett újszülöttek kisebb súllyal születnek, az átlagosnál gyakoribbak a rendellenességek.

Csökkenteni kell a stresszes helyzeteket, hiszen a méhen belül fejlődő babát ugyanúgy megviseli, mint a kismamát. Az állandó feszültség akár vetélést is okozhat. Kerülni kell a nehéz, megterhelő fizikai igénybevételt.

Hangolódjunk rá a baba várására. Ebben az időszakban válik a nő anyává érzelmi szinten is. Táplálkozásnál vegyük figyelembe a fejlődő szervezet fehérje- és vitaminszükségletét. Ne mennyiségben, hanem minőségben táplálkozzon az anyuka. A túl sok szénhidrát, zsír fölösleges lerakódáshoz vezet, amit a szülés után már sokkal nehezebb leadni.

Természetesen az áldott állapotban levő mamának nem ajánlott a fogyókúra, de szoptatás alatt sem javasolt. Odafigyeléssel egészen jól karban tudják tartani súlyukat, a mama is fittebb, és a baba is egészségesen fejlődik.

A családban várják szeretettel a kis jövevényt, higgyék el, megérzi azt. Már ekkor befolyásolhatjuk kiegyensúlyozott lelki fejlődését. A simogatást, a beszélgetést, a jókedvet, a szeretetet visszajelzi a magzat.

A gyermek vállalása a nők életében a legfontosabb és a legszebb hivatás. A férfi számára a család felelősségteljes elhivatottság. A kisgyermek születése a családban az élet legszebb csodája. Éljenek vele boldogan!

Isten éltesse az ÉDESANYÁKAT!

Zákány Erzsébet
természetgyógyász

Ceragem – A család mindennapi egészsége

Szeretettel várjuk kedves régi és új vendégeinket szigetszentmiklós-gyártelepi Ceragem Központunkba, a már megszokott korlátlan ingyenességgel, de immáron új címen, igényesen kialakított környezetben.

Tapasztalja meg Ön is térítésmentesen a Ceragem termoakupresszúrás masszázságyak világszerte elismert jótékony hatását, és nyerje vissza elveszettnek hitt egészségét!

Új címünk:
Szigetszentmiklós-Gyártelep
Lordok Háza Szabadidőközpont – emelet (lift van)
Nyitva tartás: H-P: 8.00-18.00
Szo: 8.00-14.00
Tel.: 06-24-447-547, 06-20-364-53-13

Vendégeink tapasztalataiból néhány:

F. Éva vagyok Majosházáról. A szomszédasszonyommal ma jöttünk 22. alkalommal a Ceragem Központba, de már nagyon jó eredményeket értünk el. Szomszédasszonyomat gerincsérv műtétre jegyezték elő, de idejárván már a 10. alkalom után nem kellett fájdalomcsillapítót szednie, munkaereje is visszatért. Én erős térdfájással, krónikus álmatlansággal, rekedtséggel, kezdődő depresszióval jöttem ide. Már az 5. kezelés után kezdtem legalább 7 órát aludni éjszakánként, mára már a fent említett problémáim is megszűntek.

Szabóné Erzsike vagyok Szigethalomról, 53 éves. Már az első héten kevesebbet fájt a hátam és a derekam. A lábamon lévő visszerek és vékony hajszálerek kb. 3-4 hét után már nem gyulladtak be, és mára már nincsenek egyáltalán. Az 50. nap után elmentem vérvételre, azelőtt a normál érték felső határának többszörösét mutatta a lelet, most az egészséges középszinten van. Elmúltak a barna májfoltok a kezemről és a lábamról.

F. Sándorné vagyok, 40 éves. Gerincproblémáim vannak, az orvosok azt mondták, 2 éven belül ágyhoz kötött leszek. Szinte éjjel-nappal folyamatosan fájt a hátam. A lépcsőn alig bírtam felmenni. Fél éve rendszeresen járok az ágyra, azóta éjszakánként tudok aludni, napközben nem érzem a folyamatos fájdalmat. Mindenkinek ajánlom, hogy győződjön meg saját maga az ágy jótékony hatásáról.

Palántaigénylő és jelentkezési lap

Név: ..... Lakcím (a kiültetés helye): .....

Igényelt növények darabszáma (Írja be összesen ☐☐ max. db):

Körömvirág (70 Ft) ☐☐	Verbéna (70 Ft) ☐☐	Plectranthus (szúnyogriasztó) (100 Ft) ☐☐
Pistike (50 Ft) ☐☐	Szőlővirág (50 Ft) ☐☐	Lobélia (50 Ft) ☐☐
Vinca (50 Ft) ☐☐	Petúnia (50 Ft) ☐☐	Büdöske (50 Ft) ☐☐

A palántákat átveszem: május 10-én ☐ ; május 17-én ☐ ; FEKETE HOLLÓ Étterem udvarán

Ráckeve, 2008. .....; Igénylő aláírása: .....

„A nemzet örömünnep-napja” Ráckevén

Az első választott főbíró, Gózony István működése 1848-ban a korabeli dokumentumok alapján (3. rész)

A dicsőséges forradalom helyi híveinek sorát a végtelenig idézhetnénk a korabeli dokumentumok alapján. Eddig méltattuk többek közt Oláh József jegyző, Károly János tanácsnok, Ács Károly, népi származású szolgabíró kiállását a forradalom ügye mellett.

De méltán emlékezhetünk meg *Gózony István főbíróról* is, aki a forradalom idején bölcsen vezette a városát.

A forradalom alatt a megyei közgyűlésbe „a városi tanács a legtekintélyesebb tagjait választotta meg”, Oláh Józsefet, Károly Jánost és *Gózony Istvánt*.

Gózony sérelmezte több társával együtt, hogy az úrbéri viszonyok eltörlése mellett megmaradt az uradalom bor- és húskimérési joga. Harcot kellett vívniuk a kasznárral, aki el akarta kobozni a bort „egyes lakosoktól, akik nyilvános cégér kitétele mellett bort mérnek”. A kasznár be akarta tiltani a kurta kocsmákat, a mészárszékeket. A városi tanács Gózony vezetésével vonakodott végrehajtani az uradalom akaratát. Nem óhajtotta elkobozni a bort a kocsmárosoktól. Ezt igazolja a következő képviselői jegyzőkönyvi bejegyzés is: szüret idején „a városban szerte széjjel létezett” több kurta kocsma. Létezésük mellett azzal érvelt a tanács a megyei törvényszéken, hogy már 1846-ban is működtek nálunk kocsmák. Ezen a bortermelő vidéken fontos feladat megoldani ezt a kérdést. Ezért decemberben nyolc kocsmát nyitott a város, amit bérbe adott a lakosoknak. A mészárszék sorsát is kézbe vette a város. 1848 decemberében a „Bálványoson épült mészárszéket megnyitották. Tanácsi határozatban bérbe adták, hogy a lakosság hasznára váljon”. Így hozták létre az uradalomtól függetlenül a hús árusítását. Ebben a helyzetben szinte tehetetlenné vált az uradalom a tanács engedetlenségével szemben. Azzal próbálta leszerelni Gózonyékat, hogy Bálványos az uradalomé. A város kitartott amellett, hogy ez a puszta évszázadok óta városi tulajdon. Windischgrätz támadása miatt a pereskedés elhúzódott a forradalom utánig.

Gózony István Károly Jánossal együtt sokat fáradozott a forradalom alatt a nemzetőrség felállítása ügyében. A magisztrátus március 31-i 133. számú határozata alapján ők ketten írták össze az önkénteseket. Még aznap délután kidobolták a településen, majd a két tanácsnok árkus papírral járta a város utcáit, először sajnos siker nélkül. Egyedül Szente Péter neve került fel a listájukra! Ezután az adókönyv segítségével vagyoni megoszlás és 17-50 év alapján alkalmazták a törvényt. Ezt az intézkedésüket már siker koronázta, két nap alatt elkészült a nemzetőrség névsora Ráckevén. Ebben a választmányban rajtuk kívül még részt vett Szakál István kapitány és Sztankovits György molnár is.

A városi jegyzőkönyv alapján megismerhetjük a háromszáz nemzetőr eskütételének megható szertartását is. Itt a jegyző, Oláh József mellett Fejes György tiszteletes feleskette a nemzeti lobogóra a „Polgári nemzeti őröket”. Majd szívhez szóló beszédet mondott nekik. Máig is érvényesek azok a mondatok, melyekkel a nemzeti lobogó iránti tiszteletre buzdította a hallgatóságát. „E nemzeti lobogó legyen büszkeségünk, bátorságunk vezetője, mely mellett… tartsuk meg nyelvünket s nemzetiségünket, – így méltó polgárai, egyenlő gyermekei leszünk e hazának.” Szívünk szerint beszélt a tiszteletes. Ezek a mondatok a mai ráckevei polgárokhoz is szólnak! A nemzeti jelképek megbecsülése minden hazafi feladata napjainkban is!

A tanácsnokok annyira lelkessé váltak, hogy a főbíróval együtt beálltak nemzetőrnek. Gyűltek az adományok a nemzetőrség számára lakosságtól és a céhektől egyaránt. Ebben is jelentősen vette ki a részét Gózony István. Ő vitte Pestre a kincstárba Károly Jánossal együtt az összegyűlt 2000 pengőforintot. Ez akkoriban jelentős összeg volt! A hiányzó tiszteket is a tanácsnokok pótolták mint választott hadnagyok, így Gózony Mátyás és Károly János katonai képzettség nélkül. Sőt a szenttamási sáncokon ők is harcoltak a kevei nemzetőrökkel. A kiképzésüket Gyöngyössy István kiszolgált katona irányította.

A népképviseleti tisztújítást elnöke, Ács Károly, a népi származású szolgabíró vezette le. A főbírói székbe 333 szavazattal Gózony István került. Eddig a földesúr nevezte ki a főbírókat Ráckevén. Az egész városi önkormányzat átalakult. Mintegy 50%-át a helyi hagyományok alapján választották meg. Az új főbíró, Gózony István nehéz feladat előtt állt. Emberi nagyságát igazolja az a tény, hogy helytállt a forradalom viharában. Minden esetben a település érdekeit tartotta szem előtt. Az osztrákok parancsait nem teljesítette akkor, amikor a megyei vezetés szolgalelkűen behódolt az idegeneknek. Többek közt a 40 szekér élelemszállítási parancsát sem teljesítette. Amikor Aradig hurcolták el a gazdákat hosszúfuvarba a legnagyobb dologidő, aratás idején, ő maga ment utánuk, hogy hazahozza őket. Emberségből segített a gabona aratásában is. A fekete-sárga császári zászló kitűzését is megtagadta. Amikor hódolatot, engedelmességet kívánt tőle a hatalom, kiszolgáltatott helyzetbe került.

A tanács a forradom leverése után jótállásával biztosította a lakosságot. Ez a kezesség több forradalmárt mentett meg Ráckevén. A főbíró többször utazott a forradalom idején Pestre közügyekben. Így a hajóhíd visszaszerzése miatt Buda ostromához vitték el. Ez ügyben többször fogadta Kossuth Lajos is. A főbíró tisztességesen vezette városát a forradalom idején. De a bukás után lemondott, indoka szerint „nehéz hivatalnoki pályáján lélekben és testben kifáradván nyugalmat óhajt”. A közgyűlés elismerte a hűségét, tapintatát és a városa szeretetét, mellyel minden veszélytől megóvta a városát. Embersége, tisztessége, tartása és a hagyományok tisztelete ma is példaként állhat előttünk.

A forradalom leverése után 1850-ben a főszolgabíró nevezte ki Ráckevén is a császárhű tisztviselőket. Gózony István gerincességét bizonyítja, hogy nem fogadott el semmiféle hivatalt az önkény idején. A városi jegyzőkönyv megőrizte számunkra forradalom alatti érdemeit: „városunk köztiszteletben és szeretetben álló két és fél évig volt főbírájának az ő bírói működésében tanúsított erélyességét, önfeláldozási szorgalmát, hivatali eljárásaiban kimutatott ügyességét, a város érdekei iránti tántoríthatatlan hűségét, a köz- és magánügyek elintézése körüli igazságszeretetét, lelkiismeretességét az egész városi közönség nevében hálás elismeréssel említi meg, s az egész városi közönség szíves köszönetét nyilvánítja hűségét, becsületes eljárását a város nevében” elismeri és jegyzőkönyvben rögzíti mindezt. Jó lenne, ha a mi időnkből is fennmaradna az utókor számára olyan nagyszerű példakép, mint amilyen Gózony István főbíró személyisége volt egy nehéz időszakban!

Kovács József László – Paulovits Teréz
magister emeritus

Az Árpád Fejedelem Általános Iskola hírei

Katasztrófavédelem!

2008. április 11. péntek
Szigetszentmiklós Tűzoltóság

Itt rendezték meg az idei katasztrófavédelmi verseny körzeti fordulóját. Az Árpád Fejedelem Általános Iskolából 3 csapat indult, mindannyian a 6. a osztályból. 15 állomás volt a versenyen, ebből 10 helyen lehetett pontot szerezni. A maradék öt helyen az ismereteinket bővítettük. A versenyen 250 pont volt a maximum. 13 csapat nevezett be, de két csapat nem jelent meg.

Az elsősegélynyújtás nekünk nagyon nehéznek tűnt, itt még van mit tanulnunk. A lányoknak az árvízvédelmi gyakorlat tetszett a legjobban.

Az 1-es fiúcsapat a KRESZ-elmélet versenyen szerepelt a legjobban, ebből különdíjat is nyertünk a sok feladat közül.

A 2-es csapatnak a sok feladat közül a KRESZ gyakorlati része sikerült a legjobban.

Jól éreztük magunkat, sokat tanultunk a verseny során, gazdag tapasztalattal és sok ajándékkal tértünk haza.

Jónás László, Hatvani Ádám, Lindner Péter, Nagy Fruzsina 6. a

Siker az Árpád Fejedelem Általános Iskolában!

Örömmel számoltunk már be a Ráckevei Újság olvasóinak, hogy iskolánkban módszertani megújulás zajlik. A pályázati lehetőségeknek köszönhetően rendelkezünk olyan eszközökkel, amelyek színesebbé, hatékonyabbá teszik a gyermekek oktatását, nevelését.

Egy-egy oktatási folyamat eredményét csak évek múltán láthatjuk. Most mégis egy sikerről tudok beszámolni.

A Lázár Deák Térképészeti Alapítvány Cartographiai Kft. országos pályázatot hirdetett pedagógusoknak. A pályázat témája: „Hogyan tudná növelni a történelmi oktatás hatékonyságát oktatói interaktív történelmi atlasz használatának segítségével?”. A felhívásra 86 értékelhető pályázat érkezett be. Közülük Bráda Zoltánné, iskolánk pedagógusa 4. helyezést ért el!

Ildi már tartott Ráckeve és a kistérség történelem szakosai számára bemutató órát is. Tapasztalatait, eredményeit így foglalta össze:

„Történelemóráimon a tanulók fegyelme nagymértékben javult, a figyelem lekötésével.

A hatékonyabb motiválással tanulóim sokkal aktívabbak, sokan kutatnak kiegészítő anyagokért a könyvtárban, az interneten.

Az interaktív atlasz használatával óráim élvezetesebbek, színesebbek lettek, a tananyag élményszerűen épül be a gyerekek tudatába.

Úgy érzem, az atlasz használatával én is megújultam, sok örömet szerez használata.

A témazáró dolgozatok eredményei (a két hatodik osztályban nagyon jók, 3,8 ill. 4,2 az átlag), ezen belül a térképes feladatok eredményei 90% fölötti kiváló eredményt hozott.”

Gratulálunk és köszönjük a munkáját:

Szále Zsoltné igazgatóhelyettes

A Föld Napja az Árpád Fejedelem Általános Iskolában

Április 22.

Hagyományaink szerint minden évben megünnepeljük ezt a természetvédelmi napot. Környezetismeret órákon beszélgettünk a kezdetekről. Az első akciónapot 1970. április 22-én egy amerikai egyetemi hallgató, Denis Hayes szervezte. A Föld védelmében felléptek a hulladéklerakók ellen, felhívták a figyelmet a talaj, a víz és a levegő tisztaságáért.

Ezen a napon elgondolkozunk, mit tehetünk környezetünk védelmében. Beszélgetünk az éghajlatváltozásról, a mesterséges vegyületekről, a tengerek szennyezéséről. Ehhez a témához kaptunk segítséget egy Greenpeace aktivistától, Andrasev Szonjától.

Diafilmekkel, képekkel illusztráltan mesélte el munkájukat. A gyerekek kérdezhettek tőle, így nagyon sok érdekes ismerettel lettünk gazdagabbak.

1971 óta kampányolnak a környezetkárosítás ellen. Kutatnak, lobbiznak, csendes diplomáciával erőszakmentesen lépnek fel kampányaikban.

Főbb kampányaik:

– a GMO (génmódosított kukorica ellen)
– az őserdő kampány
– fellépés a vegyi anyagok ellen
– energia és klíma kampány
– tenger kampány

A gyerekeket nagyon érdekelte, hogy a Rába habzása ellen hogyan léptek fel. Budapesten a légszennyezés, a légúti megbetegedésben szenvedő gyerekek miatt babakocsiban mérték a levegő összetételét.

A Dunára és a Balatonra felfújt bálnát vittek. Felhívták a figyelmet a bálnavadászat ellen.

A Duna vizén a klímakonferencia tagjaira próbáltak hatni, s követelték Magyarország döntéshozóit is egy klímabarát energiapolitika meghozatalára.

Mindannyian együtt tudunk érteni a jelmondatukkal: „Amint az utolsó fát kivágtuk, az utolsó halat kifogtuk és az utolsó folyót is megmérgeztük, rájövünk majd, hogy a pénz nem ehető.”

A napot az udvarunk takarításával fejeztük be, és Szigetszentmiklóson a 3-4. osztályosok természetvédelmi vetélkedőn vettek részt.

Varnyúné Csörgi Erzsébet

Meghívó

„Reneszánsz Éve Ráckevén”

Német hagyományőrző bál

Helyszín:
Árpád Fejedelem Általános Iskola

Időpont: 2008. május 23. 19 h

Műsor: Fesche Brüder zenekar
Szigetszentmártoni sváb gyermektánc

Meglepetés program:
20-23 óráig mulatság a Fesche Brüder közreműködésével

Belépő: 500 Ft/fő
Belépők elővételben kaphatóak:
• Szále Zsoltné Ráckeve, Móricz Zs. utca 23.
• Bukri Józsefné Ráckeve, Landler Jenő utca 16.
• Zeusz Étterem Ráckeve, Vörösmarty utca 1.
• Viviána Fodrászat Ráckeve, Vörösmarty utca 3.
A rendezvény zártkörű!

A helyszínen jegy vásárlására már nincs lehetőség!!!

iskolai hírek

Az **Ady Endre Gimnázium** diákjai szeretettel meghívnak minden érdeklődőt a **SzabAdy Zsongás** című műsoros estjükre, melyet **2008. május 16-án** rendeznek az Ács Károly Művelődési Központ szabadtéri színpadán.

Kezdés: 18 órakor. **A belépő:** 600 Ft

A teljes összeget a SzabAdy Alapítvány számlájára utaljuk, és a diákok szabadidős tevékenységeinek támogatására fordítjuk.

A helyszínen pártolójegyek is vásárolhatók.

Köszönet

A **Szent Imre Katolikus Általános Iskola** közössége köszönetet mond **Csömöri János kötélgyártó mesternek** azért, hogy az iskola támogatására 30 000 Ft értékben sporthálókat, ugrókötéleket ajándékozott.

Meghívó

A Ránki György Művészeti Iskola szeretettel vár minden érdeklődőt **2008. május 5-én 18 órai** kezdettel, a hagyományos

RÁNKI KONCERTRE

a Savoyai-kastélyba. Közreműködnek az iskola tanárai és növendékei.

Helyreigazítás

A Ráckevei Újság áprilisi számának 18. oldalán, az „Árpád-napok az Árpád Fejedelem Általános Iskolában" című cikkben tévesen jelent meg egy egyesület neve. Az iskolásoknak íjászbemutatót a **Ráckevei Keve Serege Íjász Baráti Társaság** tartott, korhű öltözetben, fegyverzetben.

A tévedésért az érintettektől szíves elnézést kérünk!

A cikkírók, a szerkesztő

könyvtár

SKARICA MÁTÉ VÁROSI KÖNYVTÁR

Meghívó

TÖRTÉNELMÜNK TITKAI

Előadó:

Aradi Lajos

2008. május 8.

17 óra csütörtök

Helye: Skarica Máté Városi Könyvtár

***

Meghívó

OVI KÖNYVTÁR

Ovisoknak

Ha kedd, akkor szeretettel várunk az ovi könyvtárba, anyukáddal együtt!

Minden kedden 15-16 óráig.

• Május 06.

„Játékos papír"

• Május 13.

„Süssünk valamit" – só-liszt gyurma

• Május 20.

Kavicsfestés – „Csiga-biga gyere ki"

• Május 27.

„Állatok világa" – háziállatok

Kiscsibe hajtogatása

GYERE, VÁRUNK!!!!!

***

könyvtár

Meghívó

TINI KUCKÓ:

ISKOLÁSOKNAK

• Május 09.

Mandala festés

• Május 16.

Zsendül a határ

Gyöngyfűzés, cserépbe vetett fűmag

• Május 23.

„Orbán tornyot visz az orrán"

Gyapjú méhecske

• Május 30.

Zsendül a határ, kézműves foglalkozás

GYERE, VÁRUNK!!!!!

***

VERSENY!

„Ha szombat, akkor könyvtár!"

– ahol mesés nyeremények várnak.

Minden szombaton egy lépés a főnyereményhez!

Eredményhirdetés:

Ünnepi Könyvhét alkalmából

Értékes könyvek és felejthetetlen főnyeremény:

Családi állatkerti belépő

***

„Maminet – Papinet"

program folytatása.

Internet használatának oktatása, különös tekintettel nagymamákra és nagypapákra.

Gyerekmajális

Ideje: 2008. május 10. /szombat/

15:00 órától-18:00 óráig.

Helye: Szivárvány Óvoda

Ráckeve, Ifjúság u. 2.

Tel.: 06-24/518-795, 518-796

Program:

a) Versenyjátékok, zenés gyerektorna a szabadban

b) A Kölyökidő Alapítvány Misi bohócának műsora

A rendezvény időtartama alatt zsákbamacska, tombola, büfé.

A zenét Lipokatity Sándor szolgáltatja.

Belépődíj: 300 Ft vagy családos 4 fő (1. 000 Ft)

Jó szórakozást, kellemes időtöltést!

SZMK

Bányásztörpék előnyben?!

Ez a kép egy folytatásos képregény egy darabja lehetne, ha az ember mindig magánál hordana egy fényképezőgépet, de így sajnos csak emlékezetből tudjuk felidézni a történteket.

Első jelenet: Felszerelik. **Második jelenet:** Az egyiket ledöntik. **Harmadik jelenet:** Újra felszerelik. **Negyedik jelenet:** Mind a kettőt ledöntik, és az oszlopokat is eltörik. **Ötödik jelenet:** Az oszlopok megmaradt részével újra felszerelik. **Hatodik jelenet:** Lásd kép. **Hetedik jelenet:** Folyt. köv.?

Fotó és szöveg: Darabont Mária

helytörténet művészettörténet helytörténet

Az olasz falrakók nyomában Ráckevén…

(A reneszánszról mesélnek a Főutca kövei)

Ha körülnézünk a reneszánsz évében hazánkban, azt tapasztalhatjuk, hogy számos településen maradt fenn emlék a reneszánsz korából. A ráckevei emlékanyag azonban nem véletlenszerű és nem csekély mértékű!

Városunkban ugyanis lépten-nyomon találkozhatunk reneszánsz építészeti emlékekkel és a korszak felismerhető szellemi hagyományaival is. Mégis: szinte észre sem vesszük őket, mert megszoktuk és nem ismerjük fel az emlékeket! Pedig árulkodó jegyekkel mutatkozik ez a stílus korszak!

Soroljuk fel a hajdan gazdag mezőváros emlékeit! Elődeink épített hagyatékából szeretnénk egy kis jegyzéket polgártársaink elé helyezni. Tesszük ezt azért is, mert a történelmi emlékek bemutatása segíti a ráckevei polgárok nemzeti öntudatának erősítését, helyi (lokálpatrióta) identitásának gazdagítását.

A reneszánsz 2008. évi megünneplésében saját emlékeink felismerése segít! A tájékozódásban pedig az egykori rajzos látképek is vezethetnek bennünket. Fontos 18. századi dokumentum pl. Rosenfeld császári hadmérnök ráckevei látképe a század elejéről, mely egy Savoyai Eugennak készített térképen látható. Ez a rajz is őrzi a hajdani kereskedelmi központ építészeti gazdagságát.

De már a 15. századból (1438-ból) arról hallunk hírt az első Habsburg uralkodó oklevelében, hogy Zsigmond és Hunyadi Mátyás jóvoltából Kevi városa Magyarország első városai közt szerepelt. Ugyanolyan jogokat élvezett kiváltságai alapján, mint a szabad királyi városok. I. Ulászló oklevelében kiváltságokban részesítette az Al-dunai Kevéről ide menekült szerbeket. Ezek a kiváltságlevelek kincset értek, biztosították a polgári életmód anyagi feltételeit. V. László is megerősítette a Budával egyenrangú vásártartási jogaikat. Idegen bíró nem ítélkezhetett a keviek felett, szabadon választhattak plébánost, mentesek lettek az adók, a harmincad fizetése alól.

Ezek után a már Kis-Kevinek nevezett város fénykora következett. Ez időben egybeesett Mátyás király uralkodásával, hazánk általános felemelkedésével. Az uralkodó 1458 és 1490 között mintegy tíz oklevéllel erősítette meg a város jogait. Ez jogfolytonosságot biztosított a település lakói számára. Azoknak, akik: „az alsó országrészből Csepel-szigetünkre jöttek lakni ugyanazok, a szabadságok és kiváltságok mellett, amelyeket Kövi városunk Magyarország szentemlékű királyai, boldog emlékezetű elődeiknek jóvoltából élvez, azok élvezete meg is illeti őket.” (az 1464-es oklevél). Aki a városlakók jogait megsértette, azt keményen büntessék meg! A főrangúak túlkapásaitól is megvédte a lakosságot. Szántóföldet, mezőt, legelőt ajándékozott a kevieknek. Talár a Királyrét dűlőnév is ennek az emlékét őrzi. Mindezek a tények kapcsolódnak a reneszánsz uralkodó bel- és törökellenes külpolitikájához. Mátyás felesége, Beatrix királyné megerősítette az addigi kiváltságokat, sőt megtoldotta azokat az építkezéseik számára fontos fagyűjtési joggal is. A város építészeti arculatát az ide települő olasz falrakók formálták.

„Rakni kezdték az olaszok szépen, / de az Török hallaték az végen…” (Skarica Máté versezetéből)

Ők építették az azóta lebontott Szent Kereszt templomot is. A Borbás család emelte a hagyomány szerint az egyetlen hajóút jövedelméből.

Ennek a reneszánsz építőműhelynek az emléke az 1487-ben épült **Nagyboldogasszony szerb templom** is. A **reneszánsz harangtornya**, a pálcatagos reneszánsz bejárati ajtó, a férfiak templomrészében fennmaradt reneszánsz sírkövek Giovanni Dalmata kőfaragó iskolájának az emlékei.

Beatrix reneszánsz kastélya is a településen állhatott valaha. Anna királyné az 1503-as oklevelében még említi ezt a kastélyt.

De még ma is végigkövethetjük a reneszánsz nyomait településünkön egy-egy séta során. A kövek, a bennük rejtező építészeti emlékek hozzánk szólnak. Egy hajdan gazdag mezőváros építésének üzenetét hozzák el számunkra, mintegy példát mutatnak a jelenkor polgárainak. Ennek egyik példája a hajdani **Fekete Sas vendéglő** reneszánsz faragású kapuja és a ház kapuboltozata. Mindebből ma csak a **Kossuth Lajos utca 49.** számú épületen a reneszánsz liliomos kis ablak látható. A faragvány jellegzetes

alakja a bohóc, aki talán maga a falrakókőfaragó is lehet(?).

Az 1960-as évek első felében azonban előkerült a vakolat alól a reneszánsz kapu két oszlopa is. A reneszánsz oszlopokat a hajdan itt működő járási könyvtárban egy jellegtelen, ezért értéktelen ún. „Tüzép ablak” behelyezése miatt felelőtlenül összetörték egy kisebb átalakítás során. Azonban sikerült megmentenünk a liliomos kisablak motívumait őrző kapulábazat faragványdarabjait. Jelenleg az Árpád Múzeum őrzi őket. Hangsúlyozzuk: az oszlop darabjai visszaállíthatók! Jó lenne visszahelyezni az eredeti helyükre! A reneszánsz kaputól jobbra működött egykor a könyvtár ifjúsági részlege. A boltozatos termének fő ékessége egy a boltozatot tartó erős kőoszlop. Ez ma is értékes látványosság lenne! Sem a hajdani kapubejárat vakolatát, sem az említett középoszlopos termet nem kutatta meg senki. Tehát akár további részleteket is rejthetnek a falak! Az épület alatt fennmaradtak a reneszánsz pince boltozatos helyiségei is.

Úgy gondoljuk, hogy egy fokozatosan véghezvitt helyreállítással Ráckeve visszanyerhetné egyik teljesen eredeti reneszánsz épületét. Ezt akár az Ács Károly Művelődési Központot gazdagítható részként is használhatnák. A házról már régóta nem beszél senki. Hiszen az épületnek ez a része évtizedek óta zárva van! Ezért első lépésként lehetne visszahelyezni a széttört – de visszaépíthető kapuoszlopait!

helytörténet művészettörténet helytörténet

Az ún. **Fekete Sas** (Ács Károly Művelődési Központ) mellett áll a következő késő-gótikus – reneszánsz ház, a **Keve Galéria**. Itt is reneszánsz ajtókat tártak fel. Az épület belsejében előbukkant továbbá a vakolat alól is egy igényesen formált pálcatagos reneszánsz kis-ablak. (Kossuth u. 51.) A település szintje az évszázadok során feltöltődött. Ma csak az utcáról a ház alá vezető középkori pincelejárat felső ívét láthatjuk. Egy kis szakaszos járdarész néhány méteres lemélyítésével ez a pincelejáró is bemutatható lenne!

Az ún. **Rafás-köz** mellett (Kossuth Lajos utcában) ma **ügyvédi iroda** működik. Az épület ugyancsak 16. századi. De belülről szerencsétlenül szétbontották és átalakították. A reneszánsz kor pincéje azonban itt is sértetlen állapotban maradt fenn!

Ha folytatjuk a sétánkat a reneszánsz Ráckevén, elérkezünk a **Fekete Holló** épületéhez **(Kossuth Lajos u. 1.)**. Menet közben bekukkanthatunk egy-egy ház pincéjébe, amely a föld alatt őrzi ennek a kornak nagyszerűségét, gazdagságát. A szerb kereskedők ugyanis komoly

pincerendszert építettek ki boruk – és különböző árucikkeik számára. Az egykor Zöldfa, majd az 1970-es években helyreállított Fekete Holló ugyancsak a helyi reneszánsz építészet értékes emléke. A jellemző pálcatagos ajtók itt is fennmaradtak az épület homlokzatán. Az 1970-es években ezekkel az építészeti elemekkel sikerült bizonyítanom az épület több százéves múltját. Ezért sem bontották le! Remélhetően az új tulajdonos is tiszteli a műemléki törvényeket, és így alakítja ki majd a vállalkozását.

Újságkivágataim között megtaláltam Dercsényi Dezső művészettörténész 1971-es cikkét az 1971. évi Magyar Nemzetben a műemlék épület megmenekülése történetéről. Címe: Középkori város Ráckevén a semmitmondó homlokzatok mögött. Ebből idézek: „alig kezdődtek el a bontások, amikor a múzeum (mert ilyen is van Ráckevén) igazgatójának feltűnt, hogy az épület sarkába egy római domborműves kő van beépítve, megállította a munkát, és értesítette az Országos Műemléki Felügyelőséget. A római sírkőtöredéknek nagyobb jelentősége nem volt, de a jellegtelen házról rövid vizsgálattal kitűnt, hogy lényegében épen megőrizte egy gótikus polgárház minden részletét…”

Dercsényi Dezső azt már nem jegyezte fel, hogy a reneszánsz kőkereteket édesapám, néhai Kovács József kovácskalapácsával én kocogtattam ki a vakolat alól. Megnyertem a vendéglő helyreállítására dr. Magyar Lajos ÁFÉSZ-elnököt. Így születhetett újjá a Fekete Holló. Még hozzátenném, akkori zsargonban, hogy „meg is kaptam a beosztásomat” a műemlék megtalálásáért. A lényeg azonban az, hogy a ház megmaradt. Fontos Dercsényi megjegyzéseiben még az is, hogy „a középkori Ráckeve, legalábbis főutcája megtalálható a Kossuth utca semmit nem mondó homlokzatai alatt”.

Jó lenne, ha a városi építési hatóság ezeket az 1970-es műemléki felméréseket megszerezné!

Folytassuk gondolatainkat a Kossuth Lajos utca 1., a Fekete Holló történetével!

Az épület alatt meghúzódó jelentős nagyságú pincehelyiség évtizedeken át jól szolgált egy igényes vendéglátási formát. A Fekete Hollóval szemben áll a **Kossuth Lajos utca 2.,** ahol a Dunára levezető közben jól megfigyelhető a középkori-reneszánsz kőkeretes üzletablak és boltbejárat. Ma ebben a helyiségben virágbolt működik. Célszerű lenne ezeket a kőkereteket újra kinyitni. Ezen keresztül is lehetne a virágkereskedésbe lépni!

Az 1591-től 1606-ig tartó hosszú háború nem kímélte meg a reneszánsz Ráckeve épületeit sem. Herberstein Zsigmond császári követ 1608-ban utazott küldöttségével Konstantinápolyba – a Fényes Portára. A követ írnoka – Maximilian Brandstetter – ezt jegyzi fel Ráckevéről:

„Ez a Ráckeve mezőváros – úgy hírlik, 2000 házával egykor szép nagy város volt, amit a romok is jól mutatnak – most mintegy 700 egyszerűen épült házzal rendelkezik. Lakosai ennek ellenére gazdagok és a kitűnő legelőkön nagyon sok marhát tenyésztenek.”

Mint a kéziratos ráckevei városi jegyzőkönyv első kötete is megörökítette, elődeink újraépítették a városházát és a templomaikat. 1630 és 1670 között Ráckeve püspöki székhely – Simándi Bodó Mihály még középiskolát is létrehozott három-négy évtizednyi időre. Buda visszavétele után a háromnyelvű településnek már a fennmaradásáért kellett küzdenie.

Tehát: volt Ráckevének reneszánsz – késő-reneszánsz korszaka is! Giovanni Dalmata kőfaragó iskolájának emlékei ott találhatók a Kossuth Lajos utca 49-ben, ahová a lelkiismeretlenül széttört reneszánsz kapuoszlopok visszahelyezhetők! Ilyen faragott sírköveket őriz a szerb templom is! Hitünk szerint a reneszánsz épület megújítható –, még ha fokozatosan is. A mellette álló Kossuth Lajos utca 51. (Keve Galéria) építészeti múltjából is több mutatható be, mint ami most látható belőle! Nem kerülne különösebb költségbe a középkori pincelejáró feltárása sem!

Javasoljuk, hogy egy időszaki kiállításon fotókkal mutassák be mindezt a lakosságnak. A ráckevei reneszánsznak egyéb tárgyi emlékei is arra várnak, hogy azokat egy kamara-kiállításon bemutassák!

Az egyik egy díszes reneszánsz katolikus miseruha – az ún. Kazula. Az értékes textilalkotás az Árpád Múzeumban látható. Emellett bemutatható a középkori köpenyes Madonna is. Ez ugyancsak a múzeum egyik fontos értékes tárgya! Egy fotó a Mária-szobor hátáról azt igazolná, hogy a késő-gótikus-reneszánsz szobron még a 16. században is végeztek javításokat! Az Árpád Múzeum őrzi azt a két-három középkori oklevelet is – ami a sors különös kegyeként fennmaradt ezekből a hajdan gazdag századokból.

Talán meg lehetne szólaltatni a múlt zenéjét a görögkeleti Nagyboldogasszony templomban is egy egyházzenei hangversenyen. Ebben talán segíthetne a helyi művészeti iskola! Ráckevén élt a reneszánsz, ma is ott „rejtezik”! A felsorolt emlékek jegyzékéből látható mindez! Mikor figyelhetnénk rájuk leginkább, ha nem 2008-ban, a reneszánsz 550. ünnepi évében?

Eredményes emlék-idézést kívánunk mindazoknak, akik ebben segíteni akarnak és tudnak! Az a tettünk nyithatna kaput a ráckevei reneszánsz emlékeinek megőrzésében – ha először a néhány évtizeddel ezelőtt széttört reneszánsz kapu megmaradt darabjait visszaillesztenénk a helyükre! A múlt további elmélyült megismerése követhetné ezt a tisztelgő helyreállítást!

Kovács József László – Paulovits Teréz
magister emeritus
Fotók: Jáki Réka

programok kiállítás tárlat

Keve Kör7

Az Ács Károly Művelődési Központ április 11-én nyitotta meg a Keve Galériában az immár hagyományosan kétévenként megrendezett Keve Kör tárlatát a Ráckevén és vonzáskörzetében élő és alkotó képző- és iparművészek alkotásaiból.

A kiállítást, és a Keve Galéria rangjához méltó színvonal érdekében a kiállításra szánt műveket a Magyar Művelődési Intézet és Lektorátus által kijelölt Szakértői Testület bírálta el.

A tárlatot Laczkó Ibolya művészettörténész nyitotta meg, aki örömmel üdvözölte a már ismert, és az elsőként itt kiállító művészeket.

A kiállító művészek: Balázs Katalin, Beretvás Csanád, Bodzán Antal, Endrédi Zsuzsi, Kérges Tünde, Kun Pál, Nádasdy András, Németh József, Németh Miklós, Puha Ferenc, Rátonyi János Dávid, Rátonyi József, Sárközi Ágnes, Somogyi György, Tóth Julianna, Varga Anett, Zsin Judit.

Dr. Dávid László polgármester köszöntője után átadta a Magyar Alkotóművészek Országos Egyesületének Díját, amelyet az idén Németh József nyert el betonplasztikáival.

Budai Gábor, az Ács Károly Művelődési Központ igazgatója köszönetét fejezte ki Ráckeve Város Önkormányzatának a támogató segítségért, és Jahoda Ernő István formatervező-iparművésznek, a Keve Galéria programszervezőjének, a kiállítások rendezőjének közreműködéséért, hogy az épület a felújítást követően megszépülve fogadhatja ismét a havonta megrendezésre kerülő tárlatain az érdeklődőket.

Jáki Réka

Jahoda Ernő István, Laczkó Ibolya és Németh József díjnyertes betonplasztikájával

Beretvás Csanád szobrai

Németh Miklós: Autósmozik című fotográfiák

Bodzán Antal: Fej

programok kiállítás tárlat

Megújult a Keve Galéria!

Az elmúlt hónapokban építőmunkásokat, szakembereket láthattunk a Keve Galéria épülete körül, és áprilisra megszépült az épület.

Igaz, hogy még a Galéria léte is kérdéses volt néhány hónapja, ezért arról kérdeztem ***Budai Gábort, az Ács Károly Művelődési Központ*** *igazgatóját, mégis hogyan sikerült elérni, hogy a felújításra már nagyon rászoruló, a szakmai, képzőművészeti-iparművészeti körökben országos hírnévre szert tevő galéria április 11-én megszépülve adhatott helyet a Keve Kör7 tárlatnak? Milyen források álltak rendelkezésre a munkálatokhoz?*

Budai Gábor: – Az elmúlt esztendőben a Művelődési és Oktatási Minisztérium Közkincs elnevezésű pályázatán indultunk és nyertünk 3,3 millió forintot. Ehhez még további 500 ezer Ft önrészt biztosított Ráckeve Város Önkormányzata. Ebből a pénzből sikerült a Keve Galéria belső felújítását elvégezni. Szükséges volt ez a beruházás, hiszen a nagyterem mennyezetét egy arra alkalmas fatörzs tartotta évek óta.

Sikerült az elkorhadt padlózatot is kicserélni, valamint a világítás korszerűsítésével sokkal látványosabbá válik egy-egy kiállítási anyag. Nagy örömünk, hogy az épület pincéjének fűtése és szellőztetése is megoldást nyert ebben a felújításban, reményeink szerint a ráckevei fiatalság segítségével és majdani aktív közreműködésével lesz egy hely számukra, ahol kulturális es szórakoztató programokon vehetnek részt.

J.R.: – Ki volt a felelőse, lebonyolítója, esetleg kivitelezője a felújítási projektnek?

B.G.: – A munkálatok elvégeztetéséért Ihász Tibor, a műszaki iroda vezetője volt a felelős, a kivitelezést pedig Sándor Károly cége nyerte el pályázat útján.

J.R.: – Mikor kezdődtek a munkák? Határidőre fejeződtek be?

B.G.: – A munkálatok februárban kezdődtek, és igaz, némi csúszással, de április 10-re befejeződtek. Sajnos ezzel a galéria még nincsen készen, hiszen a külső felújítás csak kis részben végeztetett el, ugyanis a pályázaton nem ítélték meg számunkra a kért teljes összeget. Ennek tudatában döntöttünk úgy, hogy belül legyünk készen teljesen, és a pincét tegyük használhatóvá, s talán egy legközelebbi pályázat hozzásegíti a várost, hogy teljesen rendbe tehessük ezt a gyönyörű műemlék épületet.

J.R.: – Melyek a galériával kapcsolatos további tervek, mi a jövőkép?

B.G.: – A galéria folytatja a funkciójának megfelelő kiállítási programját, havonta jelentkezünk újabb és újabb kortárs kiállítással, reméljük, minél több látogató szíves örömére.

J.R.: – Évek óta rendeztek kiállításokat, tárlatokat, szerveztek különböző kulturális igényeket kielégítő programokat, rendezvényeket. Melyek a tapasztalataid a kulturális-képzőművészeti programok iránti érdeklődésről?

B.G.: – A Keve Galéria kínálatai iránti érdeklődés jó átlagosnak mondható. Fontos eleme Ráckeve idegenforgalmi életének, programjainak. Azt gondolom, nagy mértékben hozzájárul a város vonzerejének megtartásához vagy növeléséhez.

Meggyőződésem, hogy a felnövekvő generációk neveléséhez is jól hasznosítható az az esztétikai gazdagság, amit a Keve Galéria kiállításai nyújtanak.

Ezért köszönet illet mindenkit, aki munkájával, gondolataival hozzájárult az épület felújításához, és nem utolsósorban az önkormányzatot, hogy az önrészt biztosította a feladat elvégzéséhez.

J.R.: – Az újság örömmel adta a hírt erről a pozitív irányba történő elmozdulásról, azt hiszem, ráférf már a művészeteket szeretők számára egy kis biztatás napjainkban, amikor mindig csak azt halljuk, hogy nehéz helyzetben van az ország, az önkormányzatok és sajnos a kultúrára, a művészetekre, a szellemi-lelki épülésre jut a legkevesebb. További eredményes munkát és kitartást kívánunk!

Szöveg és fotó: Jáki Réka

Június 6. péntek:

20.00 Elizabeth című musical színházi előadás

Június 7. szombat:

8.00 Borkóstoló – Borvásár a Hősök terén
9.00 Horváth Nep. János síremlékének megkoszorúzása (római katolikus temető)
9.00 János Vitéz Vándorkupa – lovasversenyek
10.00-től „Művészetek utcája” – kirakodóvásár, kézműves foglalkozások, arcfestés
„Iluska konyhája” – kemencében sült lángos, borkóstoló–borvásár
„Huszárélet” – ólomkatona-öntés, fajáték-kiállítás, íjászat, kelevézhajítás, ugrálóvár, vízibiciklizés a tavon
10.30 Petőfi Sándor Irodalmi Vetélkedő
11.00 Alkotóművészek és Művészetbarátok Egyesülete tárlatának megnyitója
15.00 Vitézi próbatételek – erő- és ügyességi verseny
16.00 Petőfi Sándor Szavalóverseny (Savoyai-kastély kupolaterme)
17.00 Utcaszínház
18.00 Képzőművészeti kiállítás megnyitó

Június 8. vasárnap:

9.00 Amatőr fogathajtó verseny
9.00 „Kukoricza Jancsi kedvence” – bográcsban főtt ételek bemutatója
„Művészetek utcája” – kirakodóvásár, kézműves foglalkozások, arcfestés
„Iluska konyhája” – kemencében sült lángos, borkóstoló–borvásár
„Huszárélet” – ólomkatona-öntés, fajáték-kiállítás, íjászat, kelevézhajítás, ugrálóvár, vízibiciklizés
12.00 Amatőr fogathajtó verseny
11.00 Magyar népmesék – gyermekszínházi előadások
14.00 Mazsorett színpadi bemutatók
16.00 Fogatkarusszel bemutató

Bővebb információ, jelentkezés: Ács Károly Művelődési Központ Ráckeve, Kossuth Lajos utca 51. 06-24-518-650, info@akmk.rackeve.hu

Bútorok Háza
www.butorokhaza.hu
Álmodjon velünk, mi is Önnel álmodunk

Hálószobák, gardróbszekrények
Ágyak, ágybetétek
Szekrénysorok, dohányzóasztalok
Ülőgarnitúrák
Kisbútorok, Rattan bútorok
Textil és rongyszőnyeg

Chanthal
Hálószoba összeállítás
Juhar alá dekor
5/1 fiókos, 3 fiókos szekrény méretei: 225x210 x 58 cm
Fésülőasztal, 2 db 2 fiókos éjjeliszekrénnyel
(matrac és ágytáro nélkül)
Kapható 160 x 200 és 180 x 200 cm-es fekvőfelülettel is

114.900,- helyett
99.800,-

Lars
Csúszdás félmagas, tömör fenyő emeletes ágy
Fekvőfelület: 90x200 cm
(matrac és ágytáro nélkül)
32.900,- helyett
29.800,-

AKCIÓ!
Álmodjon egészségesen ...
Matracok széles méret és típus választékban
Már
11.900,- Ft-tól

MEGNYITOTTUNK!
Mindenkit szeretettel várunk!

Bútorok Háza Lakberendezési Kft. 2300 Ráckeve, Bajcsy Zs. u. 70. (Lakóházas Házban, a Tűzoltóság mellett) • Tel.: 24/385-466, 20/319-2853
Nyitva tartás: Hétfő – Péntek: 9.00 – 17.00, Szombat: 9.00 – 13.00 (előtti eltérő időpontban egyeztetés után)

WWW.AQUA-LAND.HU tel.: 24/ 423-220
Termál és élményfürdő

Bebizonyítottuk gyógyhatását!
A hidrogénkarbonátos-jódos, 51c-os termálvizet hivatalosan is gyógyvizzé minősítették. A keve gyöngye gyógyvíz számos, - elsősorban mozgásszervi - problémák leküzdésében nyújt segítséget.

- Május 01-től szabadtéri élménystrand, csúszdapark, sportpályák
- Május 29. "Keve nap" 50% kedvezmény minden ráckevei lakosnak!
- Ingyenes gyermekjegy minden szombaton
- Diák, nyugdíjas, gyermek, csoportos kedvezmények
- Szombatonként Éjszakai fürdőzés éjjel 01-ig
- Május 02, 23 szauna show

Használja ki a közeli lehetőséget, minőségi szolgáltatásaink élményeket kínálnak a család minden tagjának!

Fürdő Zóna | Vitál Zóna | Strand | Csúszdapark

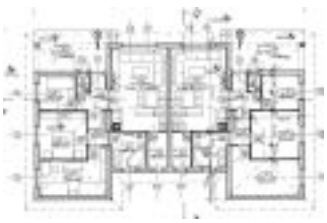

Eladó Ráckevén új építésű családi ház 400 m² telekrésszel. Lakás méretei: 75.82 m² + 15.8 m² terasz. Szoc. pol., teljes körű hitelügyintézés. 10% önrésszel leköthető. Ár: 17,5 millió. Érdeklődni lehet: tel.: 06-30/9843-307

Újabb lépések a vízimalom ügyében

2008. április 19-én a Kerekzátony szigetből kiszállította egy lelkes csapat Szőgyényi Gábor irányításával és szervezésével az egykori vízimalom transzmisszós-tengelyét.

A telek, amelyen ez a 4-5 mázsás tengely hevert, Kotora György és felesége tulajdonában van, akik évek óta – mit sem tudván értékes mivoltáról – virágtartóként használták, amíg a valamikor vízimalomban dolgozó telekszomszéd Gyengési Antal fel nem figyelt az alkatrészre és nem szólt Szőgyényi Gábornak. A házaspár örömmel és szívesen bocsátotta a vízimolnár leszármazottaknak vissza a fontos darabot.

A szállításban részt vettek:
Gyengési Antal
Babarczi István
Illés János
Szőgyényi László
Szőgyényi Gábor
Taligás Sándor
Taligás Mihály
Nagy Ferenc
Deák Tibor

A szállítók köszönik a két ismeretlen fiatalembernek is a segítséget, akik látván a partra ért tengellyel küszködőket, megálltak és segítettek feltenni az utánfutóra a súlyos eszközt.

A tengelyt Mihó Józsefnél rakták le további megmunkálásra.

Az elmúlt számban ígértünk a hengerszék szállítással kapcsolatos fotókat, most ezekkel is illusztráljuk azt a nagyszerű és fáradhatatlan munkát, amelyet egy kitartó és egyre bővülő csapat végez, hogy minél hamarabb megvalósuljon az álmuk, és a Ráckeve jelképének tekinthető felújított vízimalom itt ringatózzon a Kis-Dunánk partjánál.

Szöveg és fotók: Jáki Réka

A vízimalom hengerszéke megérkezett Ráckevére

A képen Gyengési Antal látható, aki a tengelyre felhívta a figyelmet

Napkerék

A felajánlott bontott tetőanyag

Felajánlás vízimalomra

Tisztelt ráckevei polgárok! Várjuk felajánlásaikat az egykori ráckevei vízimalom rekonstrukciós helyreállítása érdekében. Adakozhatnak a Ráckeve Városért Közalapítványra

Számlaszám:
10103867-1251504200000002

Kérjük, tüntessék fel a támogatás átutalásánál: „Ráckevei Vízimalom”, hiszen ebben az esetben használható fel az összeg csak e célra.

Támogatásukat köszönjük!

Ráckevei Molnár Céh Hagyományait Őrző Egyesület

idegenforgalom kirándulás utazás

tourinform RÁCKEVE

Vízi Karnevál a Kis-Dunán!

2008. július 12-én Ráckeve és Szigetszentmárton helyszínnel, valamint a Kis-Duna ezen szakaszán hagyományteremtő szándékkal kerül megrendezésre a Kis-Duna Vízi Karnevál. A karneválon felvonuló hajók Ráckevén a Savoyai-kastély előtti stégnél gyülekeznek 8.00 és 9.30 között, majd a regisztráció után elindulnak a szigetszentmártoni kikötőbe.

Itt a szabadstrand és a kikötő területén egész napos program várja a versenyzőket és a nézőket. A karneválon való felvonulás feltétele, hogy a motorral hajtott vízijármű terménykompozícióval (virág, zöldség, gabonaféle külön-külön vagy párosítva) legyen feldíszítve. A zsűrizésnél azok a hajók előnyt élveznek, ahol a „legénység" jelmezbe öltözik. Nevezési díj hajónként 1800 Ft, melyet a Mártoni Csárda és Fogadóban lehet befizetni.

További információ:
Tourinform-Ráckeve
2300 Ráckeve, Eötvös u. 11.
Tel.: 24/429-747, e-mail: rackeve@tourinform.hu,
Mártoni Csárda és Fogadó
2318 Szigetszentmárton, Dunapart-Alsó 1.
Tel.: 06/20/496-0123, e-mail peter@martonicsarda.hu

NYITOTT PINCÉK

NYITOTT PINCE NAPOK

2008. május 10-11-12. Pünkösd

A „Nyitott Pince Napok" célja, hogy minden évben – hasonlóan a „Torkos csütörtök"-höz – legyen egy könnyen megjegyezhető időpont (Pünkösd), amikor a pincék látogatókat fogadnak, s amelyre a bort kedvelők bizton számíthatnak az ország egész területén. Így évről évre egyre többen lehetnek részesei ennek a kellemes időtöltésnek, amely a kulináris élvezeteken túl az ismereteket is bővíti, és elmélyíti a barátságot a bort készítők és fogyasztók között. Minden kedves pincelátogatónak kellemes időtöltést és jó kóstolást kívánunk. A Pest megyében és az ország egész területéről csatlakozó éttermek listája, valamint bővebb információ a **http://www.nyitottoince.hu** honlapon található.

A CSEPEL-SZIGETI KISTÉRSÉGBŐL CSATLAKOZOTT PINCÉSZETEK

Gál Szőlőbirtok és Pincészet

2317 Szigetcsép, Szőlőtelep

Budapesttől 25 km-re, Ráckevétől 8 km-re, Szigetcsép és Szigetszentmárton között, a műút mellett.

Kapcsolattartó: Gálné Dignisz Éva

Mobil: 06-20/971-8849, fax: 06-24/418-585

Weblap: www.galpinceszet.hu

Vendégfogadó: Gál Csaba, Gálné Dignisz Éva

A pincében **kóstolási mennyiségben ingyen** kóstolhatók a következő borok a Nyitott Pincék Napján: Olaszrizling, Kékfrankos Rosé, Cserszegi Fűszeres, Nektár-Cserszegi, Pinot Noir, Szürkebarát-Ezerjó

A pincében 10% kedvezménnyel vásárolhatók a következő borok a Nyitott Pincék Napján: Cserszegi Fűszeres, Olaszrizling, Rajnai rizling.

A pincében az alábbi borok pinceáron kaphatók: Szigetújfalui Kékfrankos 2006, Szigetszentmártoni Pinot Noir 2007, Szigetszentmártoni Pinot Noir-Kékfrankos cuvée (félédes) 2006, Szigetszentmártoni Kékfrankos rosé 2007, Szigetújfalui Rajnai rizling 2006, Szigetújfalui Szürkebarát 2006, Szigetújfalui Olaszrizling 2007, Szigetcsépi Szürkebarát-Ezerjó 2007, Szigetcsépi Nektár-Cserszegi Fűszeres cuvée 2007, Szigetszentmártoni Cserszegi Fűszeres 2006/2007, Szigetújfalui Kékfrankos 2006 barrique, Szigetszentmártoni Cabernet Sauvignon 2006 (kis hordókban érlelt). Pünkösdi programlehetőség: szervezés alatt. Nyitva tartás: május 10-11.: 9-19 óráig

Szigetvin Pincészet

2317 Szigetcsép, Szőlőtelep

Az M0-ról a halásztelki lejárójánál kell lefordulni, kb. 15 km-t mindig Ráckeve irányába haladni, Szigetcsép után 1,5 km jobb oldalt. Zöld épület!

Kapcsolattartó és vendégfogadó: Kurdiné Bozó Ivett

Telefon: 24/418-627, Fax: 24/418-628, Mobil: 30-938-2050

Honlap: www.szigetvin.hu

A pincében 50% kedvezménnyel kóstolhatók a következő borok a Nyitott Pince Napokon: Chardonnay, Rosé, Muscat, Cserszegi Fűszeres, Kékfrankos, Rubintos. A pincében 10% kedvezménnyel vásárolhatók a következő borok a Nyitott Pince Napokon: Olaszrizling, Chardonnay, Kékfrankos Rosé, Muskotály, Cserszegi Fűszeres, Kékfrankos, Pinot noir, Merlot, Cabernet Sauvignon. Egyediségek: natúr gyümölcsborok, gyöngyözőborok. Az alábbi látványosság fogadja a résztvevőket: kézművesek, gyöngyfűzés, néptánccsoportok, íjászat, lovaglás

Finomságok: babgulyás, erdélyi kürtőskalács parázson

Nyitva tartás: május 10-12.: 9-19 óráig

Kenessey Szilvia, irodavezető
Tourinform-Ráckeve
2300 Ráckeve, Eötvös u. 11.
Tel.: 24/429-747; e-mail: rackeve@tourinform.hu

rendőrség rendőrség rendőrség

Rendőrségi hírek

Közlekedés:

Ráckevén az eltelt időben történt személyi sérüléses baleset.

Március 02-án délután Ráckevén a Soltra Alajos utca és a Köztársaság utca kereszteződésében egy idős hölgy a személygépkocsijával az elsőbbségadás kötelező jelzőtábla ellenére nem biztosított elhaladási elsőbbséget a neki jobbról balra közlekedő szintén helyi lakos fiatalember által vezetett személygépkocsinak, és a két jármű összeütközött.

Kb. 1 MFt anyagi kár keletkezett, az okozó hölgy megsérült, őt a mentők kórházba vitték, előreláthatólag nyolc napon belül gyógyuló sérülésekkel.

Március 31-én szintén délután egy helyi férfi a személygépkocsijával a Sillingi úton haladt Ráckeve felől Szigetújfalu irányába. A csempebolthoz érve, még lakott területen balra kívánt bekanyarodni a bolt parkolójába, amikor nem biztosított elhaladási elsőbbséget a szemből szabályosan közlekedő budapesti illetőségű hölgy által vezetett személygépkocsinak, és összeütköztek. A baleset következtében a vétlen sofőrt kórházba kellett szállítani, a két személygépkocsi olyan mértékben rongálódott, hogy a közúti közlekedésre alkalmatlanná vált, a helyszínen a forgalmi engedélyeket az intézkedő rendőr bevonta. Az okozó sofőrrel szemben alkalmazott alkoholszonda elszíneződött, a jogosítványa azonnal a helyszínen elvételre került.

Április 10-én estefelé egy szigetbecsei férfi kerékpározott a járdán a Kossuth Lajos utcán Szigetszentmárton irányába. A Kinizsi utcából egy személygépkocsi szintén a Kossuth utcára hajtott volna ki, de a kerékpáros féktávolságon belül elévágott, így mikor az autó megállt, a motorháztetőre esett, és könnyű sérüléseket szenvedett. A személygépkocsi vezetője a vezetés megkezdése előtt nem fogyasztott alkoholt, a kerékpárostól nagy nehézségek árán a kórházban sikerült vért venni, mivel a leheletén alkoholszag érződött.

A Ráckevei Rendőrkapitányság Közlekedésrendészeti Osztály tájékoztatja a Tisztelt Olvasókat, hogy anyagi káros balesetnél megszűnt a helyszínen történő bírságolás gyakorlata. Tehát amennyiben a baleset helyszínén megjelenik a rendőr, akkor intézkedési kötelezettsége van, és szabálysértési eljárást fog kezdeményezni. Azaz nincs a helyszínen bírság és máris lerendezve a baleset, hanem minden egyes balesetnél szabálysértési eljárás indul. Ha a felek rendőr nélkül megegyeznek, akkor szabálysértési eljárás nem indul. Azért az fontos, hogy a legkisebb sérülés esetén is rendőrt kell hívni a baleset helyszínére.

Tájékoztatjuk Önöket, hogy 2008. január 20-tól hatályos a 2/2008. (I. 12.) IRM rendelet, amely módosítja a közúti közlekedés igazgatási feladatokról szóló 35/200 BM. rendeletet. A rendelkezés lényege, hogy a rendőr a helyszínen abban az esetben is elveszi a vezetői engedélyt, ha a gépjármű vezetője ittas vezetés szabálysértésének elkövetésével gyanúsítható. Tehát a korábbi rendelkezés annyiban változott, hogy eddig csak akkor vette el a rendőr a vezetői engedélyt, ha a gépjárművezető az elfogyasztott alkoholtól befolyásolt állapotban vezette a gépi meghajtású járművet. A határnaptól pedig a vezetői engedélyt minden olyan esetben elveszi a rendőr, ha a járművezető a vezetés megkezdése előtt vagy alatt alkoholt fogyasztott. Megváltozott a rendőr helyszíni bírságolását szabályozó és a szabálysértési előéleti pontrendszerre vonatkozó jogszabály is. Ennek a változásnak a lényege, hogy ezentúl a helyszíni bírság legkisebb összege 3.000 Ft, a legnagyobb helyszínen kiszabható bírság pedig 20.000 Ft lett. A szabálysértésekért adható büntetőpontokat is megemelték, így egyes kiemelt szabálysértésekért a helyszínen a korábbi 3 pont helyett 5 büntetőpont jár. Ilyen pl.: a szabálytalan előzés és a jelentős sebességtúllépés.

A Ráckevei Rendőrkapitányság Igazgatásrendészeti Osztály felhívja a tisztelt fegyverengedéllyel rendelkező ügyfeleket, hogy nem fognak mindenkinek külön értesítést küldeni a fegyverengedély érvényességének lejártáról. Az engedély lejárta előtt 30 nappal kezdeményezni kell a fegyvertartási engedély megújítását, különben automatikusan visszavonják az engedélyt.

Bűnügyi hírek:

A Dömsödi út végén a Fanyilas előtti részen egy kis melléképületbe, tanyába törtek be március 20-ra virradóra, és permetszert, használati cikkeket tulajdonítottak el.

Március 27-én a nappali órákban Újhegyen törtek be egy tanyába és onnan gázpalackot, akkumulátort tulajdonítottak el.

Az Ősz utca végén egyszeri és megismételhetetlen bűncselekmény történt március 21-28. között. Alkalmi tolvajok a kertből a fa WC-bódét tulajdonították el… A sokat tapasztalt és már-már hétpróbásnak számító zsaruk is megrökönyödve álltak, hirtelen nem is tudjuk, hogy a tolvajt keressük, a felbujtót vagy az orgazdát… A lényeg, hogy a legöregebb zsaruk sem láttak még WC-tolvajt, a legfiatalabbak pedig lehet hogy nem is fognak látni…

Február végén és márciusban folyamatosan rongálják ismeretlen vandálok a BKV HÉV-szerelvényeket. Ablakokat törnek be, felszaggatják az ülések huzatát, motiválatlan, semmiféle hasznot nem hozó 2 év börtönbüntetéssel fenyegetett bűncselekményt követnek el, és nagy károkat okoznak az amúgy is több sebből vérző BKV-nak. A garázda rongálókat keressük, a nyomravezetőnek pénzjutalmat adunk, inkognitója megtartása mellett természetesen. Segítsenek ezeket a bűnelkövetőket megtalálni és megfékezni, hogy egy kicsit normálisabb világban élhessünk együtt!

Április 10-én a TESCO Áruházban az eladók és a biztonsági őr két helyi fiatalt fogott el, akik MILKA csokoládét és ORBIT rágógumit loptak.

Április 06-11. között a Tókert soron törtek be egy víkendházba, és onnan gáztűzhelyt, mikrosütőt, színes TV-t loptak el.

Az Ady Endre utcában egy családi házba törtek be március 18–április 18. között, és egy antik tükröt tulajdonítottak el. Április 17-18-án a Cserkész utcában a Somlyói részen törtek be víkendházakba, és onnan szivattyút, fűnyírót loptak el.

Április 12-én 02.03–02.28 óra között a térfigyelő rendszer tanúsága szerint 2-3 fő fiatal a Ráckeve Polgármesteri Hivatal OTP felé eső teraszrészéről magyar zászlót tulajdonított el. A térfigyelő rendszer képei alapján az eljáró nyomozók az elkövetői kört szűkítik, és várják a tisztelt olvasók segítségét is. A zászlólopással kapcsolatban a lakosok segítségét is várják, nyomravezetői díj jár a segítőnek, inkognitója megtartása mellett.

Körözés:

Farkas György 31 éves Ráckeve, Soltra A. u. 57. sz. alatti lakos ellen két elfogatóparancs van érvényben. A Pest Megyei Bíróság Büntetés-végrehajtási Csoportja és a Budakörnyéki Bíróság is körözi. Elfogása esetén őt is a legközelebbi büntetés-végrehajtási intézetbe kell szállítani.

Szabó Imre 39 éves Ráckeve, Nyár u. 36. sz. alatti tartózkodási helyű férfi ellen lopás és egyéb bűncselekmények miatt több elfogatóparancs van életben. Tartózkodási helye lehet még a Délegyháza, Majosi u. 29. alatti cím is.

Az Esztergomi Városi Bíróság tartózkodási helyének megállapítása miatt adott ki körözést Hajdú József 59 éves Ráckeve, Berkenye u. 40. sz. alatti lakos ellen.

Jakab Gergely 32 éves Ráckeve, Jókai Mór u. 13. sz. alatti lakos tartózkodási helyének a megállapítását kéri a Pesti Központi Kerületi Bíróság, és ezért ellene körözést adott ki.

Tartózkodási helyének megállapítása miatt keresi a Ráckevei Városi Bíróság Kocsis Zoltán 37 éves Ráckeve, Ilona köz 1. sz. alatti lakost. Tartózkodási helye lehet még Szigetbecse, Réti u. 11. vagy Herceghalom és térsége.

Pápai Tamás 33 éves Ráckeve, Tókert sor 97. sz. alatti lakosnak a tartózkodási helyét kell megállapítanunk, a Ráckevei Városi Bíróság körözi tartás elmulasztása miatt.

Lakatos Julianna 30 éves Ráckeve, Bucka utca 11. sz. alatti lakos ellen a Kecskeméti Városi Bíróság adott ki körözést, testi sértés miatt, a tartózkodási helyét kell beazonosítanunk.

Jakab Krisztián 27 éves Ráckeve, Bucka u. 11. sz. alatti lakos ellen a Ráckeve Városi Bíróság adott ki körözést bűncselekmény elkövetése miatt.

A Budakörnyéki Bíróság közúti baleset okozása, a Ráckevei Városi Bíróság pedig lopás bcs. elkövetése miatt keresi Radics János 22 éves Ráckeve, Dankó u. 9. sz. alatti lakost.

A Ráckevei Rendőrkapitányság lopás bcs. elkövetése miatt körözi Grózinger László 20 éves Ráckeve, Tél utca 28. sz. alatti lakost.

Vaslaban Károly 45 éves Ráckeve, Zrinyi u. 36. sz. alatti lakos ellen tartózkódási helyének megállapítása végett adott ki körözést a Ráckevei Városi Bíróság.

Információ vagy egyéb adat esetén értesíthetik Romanóczkiné Kenessey Ilona r. tzls. hölgyet, a körözési előadót is vagy bármelyik rendőrt.

A Ráckevei Rendőrkapitányság telefonszámai: 06-24-518-680; 06-24-518-690; 06-30-960-0572; 06-20-444-1268

Szabó Sándor
r. alezredes

gyermekeknek szórakozás rejtvények

2008 Ráckevei Újság rejtvénypályázat

A márciusi szám nyertesei: Pándi Andrea, Kalocsay Éva, Feketéné Kiss Zsuzsanna
Az I. negyedéves sorsoláson nyertesek: Takács Réka, Puha Zoltán, Feketéné Kiss Zsuzsanna
A negyedéves nyeremény: 3 db 2.500 Ft értékű ajándékutalvány
A nyeremények felajánlói: Bababolt Posta köz 4., Hiteles Kft. Keszeg sor 1., Schema Kft. Kossuth u. 13.
Köszönjük és gratulálunk! A nyeremények átvehetők a DooR Nyelviskolában.

Dobos Tibor

I. Rejtvény gyerekeknek

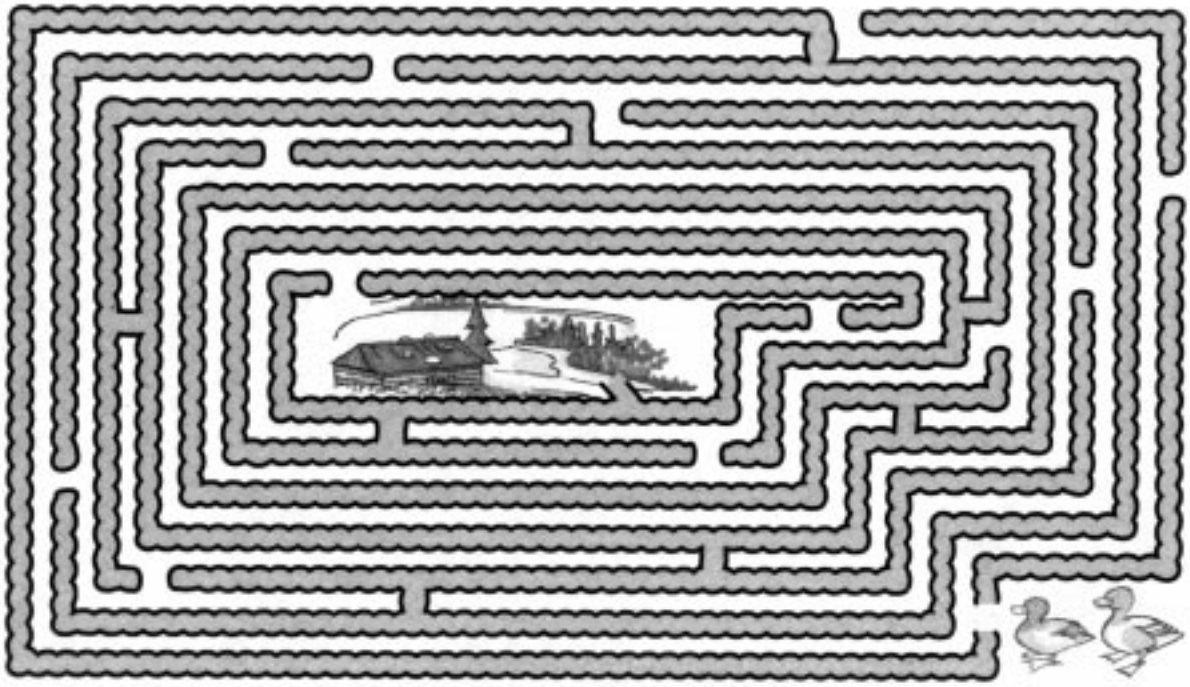

II. Idegen nyelvű feladat – német nyelv
Kakukktojás: melyik szó nem illik a sorba?

1. Banane - Gurke - Apfel - Birne
2. Löwe - Tiger - Leopard - Igel
3. Buntstift - Filzstift - Lineal - Bleistift
4. Messer - Teller - Gabel - Löffel
5. Arm - Nase - Mund - Auge
6. Saft - Limonade - Wasser - Kaffee
7. Tisch - Stuhl - Bank - Sessel
8. Hamburg - Berlin - München - Tokio
9. Sonne - Mond - Sterne - Regen
10. Brot - Brötchen - Torte - Toast

III. Nehéz feladat

Ráckeve – A Duna virágoskertje – **PÁLYÁZAT!!!**

Azon játékos kedvű olvasóinknak, akik az alábbi szöveget el szeretnék olvasni, nem lesz könnyű dolguk. Az egyes szavak betűcsoportokká keveredtek össze, de kis türelemmel hozzá lehet szokni a látványhoz és máris kirajzolódnak az igazi szavak.

A Rcákieev-Dánbuaga éőkrze iegtend mőpengele gyrűönyö lnyáávt fagdajo.

Na jó, ha sikerült, akkor nehezítünk egy kicsit. Elolvasván az alábbi kis szöveget, keresse meg azt a három szót, ami nem illik a mondatba, és amely szavak betűit nem is kevertük össze. Ezek Ráckeve környékén őshonos növények nevei. E három növény nevét kell beküldeni nyílt levelezőlapon (Ráckevei Újság Szerkesztősége „2008 rejtvénypályázat – május" Ráckeve Szent István tér 4., illetve DooR Nyelviskola „2008 rejtvénypályázat – május" Ráckeve Kossuth utca 12.) vagy e-mail-ben (rujsag@szigetnet.hu, illetve door@invitel.hu).

Atik élrkede a szekín csasátolod tócsagaz evelegegy, aik mge ajkaar insemri a sulyom veköziiénynv fitajtá, fütenelétl rence szté klel nizené a Rcákieev-Dánbunaga, a Daun vájrnrekosetgébi.

sport röplabda kick-box

Női generációs kupa 2008.

…És a történet folytatódik..

Azt hiszem, most már kezd hagyománnyá válni, hogy a generációs beszámolókat ezzel a mondattal kezdem, de úgy hiszem, ez így van rendjén, hiszen ez egy reméljük, soha véget nem érő történet.

Márciusban 2 kupát is rendeztek a „röplabdaimádók" Ráckevén. A fiúk generációs kupáját március elsején, a nőit pedig március 29-én a már nagyon régóta megszokott Ady Endre Gimnázium tornatermében.

A női összejövetel azért volt meghatározó, mert akkor mutatták be volt diákjai a Borkovits Erzsike néni emlékére létrehozott alapítványt. Íme pár részlet az alapítvány Alapító Okiratából, melyet megtekinthetnek honlapunkon (www.rackeveiropi.mlap.hu-n).

4. Az alapítvány célja:

Az alapítvány feladatának tekinti, hogy biztosítsa Borkovits Józsefné, a ráckevei Ady Endre Gimnázium volt testnevelőtanára által felépített és működtetett röplabdasport-hagyományok folytatását, melyen keresztül a gimnáziumban felnövő tanítványok számára fontossá válik a sportszerű életmód és magatartás, a közösségi szellem és a jó tanulmányi eredmények elérése.

Az alapítvány díjazni kívánja évente a Ráckevei Ady Endre Gimnázium olyan tanulóját, aki a röplabdasportban kiemelkedő eredményt ért el, csapatjátékosként fontosnak tartja a jó csapatszellem és a közösség kialakítását, ennek érdekében aktív, közreműködő és jó tanulmányi eredményt ért el.

Az alapítvány ápolni kívánja a névadó, Borkovits Józsefné emlékét.

Az alapítvány segítséget kíván nyújtani a Ráckevei Ady Endre Gimnáziumban folyó röplabdaoktatásban és versenyeken való közreműködésben is.

5. Az alapítvány nyitott, ahhoz bárki csatlakozhat, aki a 4. pontban megfogalmazott célok eléréséhez vagyonrendeléssel hozzá kíván járulni, és a jelen Alapító Okirat rendelkezéseit elfogadja.

9 óra körül, az addigra összeállt 7 csapat szépen felsorakozott, és a szokásos köszöntő után megkezdődhetett az egész napos verseny. A 2 csoportban, keresztjátékban megnyert szettek alapján kialakult sorrend határozta meg a döntő szereplőit. A végső küzdelem a Juniorok és a Csajok között zajlott.

Eredmény és játékosok:

I. Juniorok: Mihalik Fruzsi, Mihalik Pálma, Farkas Tünde, Károlyi Mónika, Miskovics Alexandra, Lőrincz Orsolya, Borsos Lili.

II. Csajok: Bulátkó Csilla, Tóth Zsófia, Fajta Orsi, Lukács Ági, Golcs Viki, Ferenczi Melinda.

III. Holtversenyben:

Gimisek: Major Kinga, Bürg Dóri, Budai Heni, Fekete Betti, Farkas Tünde, Süveges Berni, Orova Melinda

Anya-banya: Jókayné Szöllősi Eszter, Gavalovics Erika, Horákné Novák Éva, Bezsenyi Gyöngyi, Karcagi Eta, Péter Ildi, Vona Virág

V. Gimisek 2: Pallinger Franciska, Birtha Niki, Bakos Rita, Dobolyi Orsi, Ürmösi Zsófia, Szatmári Flóra, Fekete Anna, Patonai Krisztina

VI. Matrónák: Vígh Kata, Ambruska Margit, Pálfi Mária, Dávid Júlia, Mészáros Edit, Sallai Imréné

VII. Érettek: Gazsiné Szöllősi Judit, Tornai Edit, Párkányi Éva, Cserna Mária, Szentirmai Anikó, Szűcs Kriszta.

A nap azonban még nem ért véget a női mecscsek végével, hiszen a ráckevei és a lacházi „öregfiúk" összecsapást szerveztek, melyet három óra után kezdtek el. Nagyon szoros volt a mérkőzés, és végül a lacházi fiúk győzelmével zárult több mint másfél órás, 5 szettes küzdelem után.

Mindenki nagyon jól érezte magát!!! Természetesen volt a szokásoknak megfelelően ellátmány is: zsíros kenyér hagymával és finom „napközis" tea. Utólag is köszönet mindenkinek, aki az előkészületekben segített.

Reméljük, jövőre is találkozunk ugyanitt, a Juniorok szervezésében (a hagyományoknak megfelelően mindig az első helyezett csapat szervezi a következő évben a generációst), hogy a történet folytatódhassék…

Szőllősy Nikoletta

Megyei diákolimpia!

2008. április 5-én Szigetszentmiklóson került megrendezésre a Pest megyei kick-box diákolimpia döntője. A hagyományos megyei versenyen közel 100 diák mérte össze küzdelmi tudását, semi contact, és light contact szabályrendszerben. Általános és középiskolás korú versenyzők négy korcsoportban versenyeztek. A megye legjobb kickboxosai országos és nemzetközi versenyek főpróbájának, míg a kezdő versenyzők a rutinszerzés sikerének tudhatták be ezt a nemes küzdelmet. A verseny tétje az országos diákolimpián való részvétel jogának a megszerzése volt. A programot színesítette a felnőtt versenyzők bemutató küzdelmi tudása is, mely jelentősen motiválhatja a sportolókat. A Ráckevei Kick-box Szakosztály 14 fővel képviselte a versenyt, mely fényes eredményeket hozott. A 14 főből 11 diák az Árpád Fejedelem Általános iskola tanulója.

Ráckevei eredmények:

Fésű Lajos	1. hely
Csikós Ildikó	1. hely
Jakab Dávid	1. hely
Lukács Dani	1. hely
Csikós András	2. hely
Csikós Kriszti	2. hely
Firnigl Roland	2. hely
Koller András	2. hely
Jakab Ferenc	2. hely
Kun Roland	2. hely
Koller Dani	3. hely
Csordás László	3. hely
Kun János	3. hely
Bon Máté	4. hely

Csapatversenyben:

1. hely Szigetszentmiklós – Tököl SE
2. hely Ráckeve VSE
3. hely Taksony Vezér SE

Gratulálunk a csapatoknak és valamennyi díjazottnak!

Kovács Attila karatemester, edző

Csapatunk és helyezéseik:
Csordás Laci (3. helyezés), Csikós András (2.), Kovács Attila (edző, 1 dan), Firnigl Roland (2.), Csikós Ildi (1.), Kun Angelo (3.), Fésű Lajos (1.), Koller András (2.), Jakab Dávid (1.), Bon Máté (4.), Jakab Ferenc Rikárdó (2.) Csikós Kriszta (2.), Kun Roland (2.), Koller Dániel (3.)
A képről hiányzik Lukács Dániel (1.)
Fotó: Szőllősy Nikoletta

E havi labdarúgás-beszámolót technikai okok miatt a következő számban olvashatják. – A szerk.

sport röplabda sport

Érvényesült a „papírforma”

Az elmúlt időszakban a ráckevei NB II-es női röplabdacsapat a kiírt 3 mérkőzésből kettőt játszott hazai pályán. A mérkőzések végeredményében alapvetően túl sok meglepetés nem született.

Az egri lányok április 6-án úgy látogattak el hozzánk, hogy ha nyernek, akkor teljesen biztosan megszerzik a csoportelsőséget, és így ők lesznek az egyik csapat a rájátszásban, melyet az első három helyért rendeznek az alapszakasz végén. Az egriek szurkolótábora most nem hozta nagy dobverő felszerelését és kerülték a múltkori agresszív bekiabálásokat. Mind a felnőtt, mind a junior meccs megfelelő szintű volt. Felnőtt lányaink a második szettben meg is táltosodtak, és hatalmas koncentrációval „odatették” magukat, és elvettek egy szettet a vendégektől. Az egy és negyedórás küzdelem végén a Eger elkönyvelhette végső első helyét. A junioroknál hasonló helyzet alakult ki, hiszen ott is ők az elsők, de a végeredmény még közel sem garantált. A nálunk szerzett pontok szerint holtversenyben állnak a TF-fel, ezért nekik még inkább tétmeccs volt. Ennek megfelelően is játszottak.

Április második hétvégéjén a gödöllői lányokkal kellett megküzdeni hazai pályán. Ez is kihívásnak indult, hiszen egy nagyon mozgékony fiatal csapattal álltunk szemben. Ezt egyensúlyozták ki a lányaink a gyors, rutinszerű, eszes játékkal, és 42 perc tiszta játékidő alatt meg is nyertük a mérkőzést. Itt junior meccs nem volt.

Múlt vasárnap, a gyönyörű napsütésben utaztunk Szolnokra. Az előző heti győzelemmel a fejükben melegítettek a lányok. Már akkor látszott, hogy nem lesz könnyű, és az előző heti formát hozva van csak „keresnivalónk” náluk. Ez azonban nem volt elég. Sajnos termünk adottságaiból kifolyólag vannak olyan helyzetek, amelyeket nem tudunk gyakorolni, így például, hogy hogyan viselkedik a labda egy hosszú nyitás végén, stb. és melyek garmadával fordultak elő e mérkőzésen. Minden szett elején szorosan kapaszkodtak, de aztán lankadt a lelkesedés. Természetesen voltak szép, izgalmas, hosszú labdamenetek, de ez kevésnek bizonyult. A junior lányaink viszont „megbosszulták” a felnőtteket. A pontos fogadásokból a feladó bárhova adhatta fel a labdát, és így kihasználhatta a hátsó ütő lehetőségét is. Ez egy megérdemelt győzelem volt! Gratulálok!!!

Az egész hónapunk arról szólt, hogy „érvényesült a papírforma”, bízom benne, hogy a hét végi Közgáz meccsen nem így lesz, és bár a tabellán már nem tudunk változtatni, de egy szép győzelemmel zárhatnánk az évet.

Mire ezt az újságot kézhez kapják, addigra már vége lesz a bajnokságnak, ezért a Közgáz elleni mérkőzés eredményeit és beszámolóját leghamarabb honlapunkon találhatják majd meg, a www.rackeveiropi.mlap.hu oldalon.

Szőllősy Nikoletta

Felnőtt eredmények (2008. 04. 23.):

2008. 04. 06.	Ráckeve VSE-Ady – Szabóker AGRIA RC-Eger	1:3 (12:25; 25:18; 21:25; 15:25)
2008. 04. 13.	Ráckeve VSE-Ady – TEVA GRC Junior	3:0 (25:14; 25:12; 25:17)
2008. 04. 20.	Szolnoki RK-SI – Ráckeve VSE-Ady	3:0 (25:12; 25:18; 25:13)

Junior eredmények (2008. 04. 23.):

2008. 04. 06.	Ráckeve VSE-Ady – Szabóker AGRIA RC-Eger	0:3 (16:25; 18:25; 14:25)
2008. 04. 20.	Szolnoki RK-SI – Ráckeve VSE-Ady	0:3 (11:25; 16:25; 13:25)

Utolsó mérkőzésünk lapzárta után:

2008. 04. 27. 11.00 Ráckeve VSE-Ady – KÖZGÁZ SC és DSK

Felnőtt tabella (2008. 04. 23-án)

Helyezés	Csapat	Mérkőzések			Pont	Szettek	
		Össz.	Nyert	Vesztett		Nyert	Vesztett
1.	Szabóker AGRIA RC	17	16	1	33	50	13
2.	Szolnoki RK-SI	17	13	4	30	47	19
3.	Közgáz SC és DSK	17	11	6	28	37	27
4.	TFSE	18	9	9	27	34	32
5.	Ráckeve VSE-Ady	17	6	11	23	24	40
6.	TEVA GRC junior	17	5	12	22	23	39
7.	Dabas Női Röplabda SE	17	0	17	17	6	51

Junior tabella (2008. 04. 23-án)

Helyezés	Csapat	Mérkőzések			Pont	Szettek	
		Össz.	Nyert	Vesztett		Nyert	Vesztett
1.	Szabóker AGRIA RC	14	13	1	27	40	12
2.	TFSE	15	12	3	27	40	13
3.	KÖZGÁZ SC és DSK	14	8	6	22	31	22
4.	Ráckeve VSE-Ady	14	7	7	21	26	23
5.	Szolnoki RK-SI	15	3	12	18	11	36
6.	Dabas Női Röplabda SE	14	0	14	14	0	42

Mezeifutó diákolimpia országos döntő Gödöllőn

2008. április 17-én a gödöllői Repülőtéren került megrendezésre a mezeifutó diákolimpia III., IV., V. és VI. korcsoportos országos döntője. Pest megye Gödöllőn 11. alkalommal adott otthont a diákolimpiai rendezvények legnagyobb létszámú versenyének, melyet Deák György, a Magyar Diáksport Szövetség elnöke nyitott meg. A megnyitót megtisztelte jelenlétével Solymosi Sándor, a Pest megyei Ifjúsági és Sport Bizottság elnöke, Pintér Zoltán, Gödöllő város alpolgármestere, Adamik Zoltán, a Magyar Atlétikai Szövetség alelnöke és Egri Gyula, a Pest Megyei Diáksport Szövetség elnöke.

A szeszélyes időjárás – hol esett az eső, hol fújt a szél, majd kisütött a nap – okozta kellemetlenségek ellenére 809 leány és 791 fiú befutó bizonyította tehetségét, kitartását és felkészültségét. A Pest megyei mérleg két arany- és három ezüstérem lett. Bajnokságot nyert az egyéni versenyben a III. korcsoportos gödöllői Pápai Márton (Gödöllői Premontrei Szent Norbert Gimn.) és a VI. korcsoportban a váci Boronkay György Műszaki Középiskola és Gimnázium csapata. A dobogó második fokára állhatott fel a IV. korcsoportban a pilisvörösvári Friedrich Schiller Gimnázium, Szakközépiskola és Kollégium fiú-, az V. korcsoportban a budaörsi Illyés Gyula Gimnázium és Közgazdasági Szki. fiú- és a VI. korcsoportos váci Boronkay György Műszaki Középiskola és Gimnázium leánycsapata.

A Pest Megyei Közgyűlés elnökének különdíját, amit a legeredményesebb Pest megyei általános és középiskolás csapatnak ajánlott fel, a pilisvörösvári Friedrich Schiller Gimnázium, Szakközépiskola és Kollégium és a váci Boronkay György Műszaki Középiskola és Gimnázium nyerte.

Sütő-főző sarok

Gyümölcsös-húsos variációk…

Biztosan tapasztalták kedves olvasóink, hogy ha gyümölcsöt-húst párosítunk össze, nagyon finom étkeket varázsolhatunk az asztalra. Természetesen a párosításnál ügyelni kell a mennyiségekre, hogy az ízek ne menjenek el egyik irányba sem.

Birsalmás-fűszervajas csirkecombok hagymás burgonyapürével vagy puliszkával…

Hozzávalók: 8 db felső csirkecomb, 1 zacskó bacon, 1 fűszervaj, 1 birsalma, 2 újhagyma, 1 paradicsom, 1 paprika, fél pohár fehérbor, rozmaring, csirke fűszerkeverék

A csirkecombokat tisztítás után „csirke fűszerkeverékkel" beszórom. Egy közepes mázas tepsit kibélelek baconnal, erre helyezem a vékony szeletekre vágott birsalmát. Majd a húsokat teszem rá – tetejére a fűszeres vajdarabkákat – mellé rakom a nagyobb darabokra vágott újhagymát, paradicsomot, paprikát, maradék bacont és a friss rozmaringot. Ráöntöm a fehérbort. Először fólia alatt, majd anélkül lassan pirosra sütöm.

Hagymás burgonyapürével vagy puliszkagombóccal tálalom. Nagyon finom, ahogy picit pikánsan kiérződik a birs fanyar íze – csodás ízharmónia.

Káposztás-aszaltgyümölcsös sertéscomb… burgonyapürével

Hozzávalók: 8 szelet sertéscomb, 60 dkg savanyú káposzta, 6 szem aszalt szilva, 6 szem aszalt sárgabarack, 3 szelet házi füstölt szalonna, 2 kávéskanál cukor, fél dl fehérbor, 1/2 zacskó bacon, 1 tejföl, 1 főzőtejszín, szeletelt lapkasajt, 1 zacskó leheletvékony szeletelt füstölt sonka /Fekete-erdei/.

A szalonnát kockázom, kisütöm, majd hozzáadom a felkockázott aszalt gyümölcsöket, cukrot, végül a kimosott savanyú káposztát. Puhítom, lepirítom.

A húst nem klopfolom, fűszerezem, lisztbe forgatva forró olajon hirtelen megsütöm. Egy tepsit vagy jénait kibélelek bacon szalonnával, erre teszem egymás mellé a húsokat. Mindegyikre egy-egy kupac aszalt gyümölcsös káposzta kerül, majd egy-egy kanál tejföl, befedem a füstölt sonkával, aláöntöm a fehérbort. Először fólia alatt párolom, majd körbeöntöm tejszínnel, tetejére egy-egy lapkasajtot helyezek, ráolvasztom. Burgonyapürével tálalom.

Ötletek: Nagyon finom, ha a csirkecombok bőre alá körtepürét teszünk, és úgy sütjük meg, vagy a szűzérmét, karajt úgy töltjük meg aszalt gyümölcsökkel, hogy felvágva színes legyen. Vagy egyben sült húsokhoz gyümölcsös mártást készítünk, meggyes, áfonyás aszalt gyümölcsöst. Tehát bővíthetjük ételeink sorát.

Egy pikáns salátát még ajánlanék, ezt ettem valahol és elkészítettem.

Narancsos burgonyasaláta

Hozzávalók: 4-5 szem héjában főtt burgonya, 1 tisztított narancs, vékony hártya leszedve, olívás, citromos salátaöntet, pár csepp balzsamecet, só, bors, fél pohár narancslé, 3-4 szál ruccola, 2 bazsalikomlevél.

A kihűlt burgonyát, narancsot összekockázom. Elkészítem a salátalevet. Narancsléhez adom a balzsamecetet, olívás salátaöntetet, sót, borsot, ráöntöm a narancsos burgonyára, összekeverem, és a tépkedett fűszernövényeket rászórom.

Hűtőben fél napot érlelem. Hideg sültekhez kiváló.

Itt a tavasz, a jó idő, aki teheti, a kertekben a fűszernövényeink utánpótlásáról gondoskodjon, hogy egész évben élvezhessük, süssünk, főzzünk finomakat.

Kívánok jó egészséget, jó étvágyat.

Fejérdy Győzőné/MARI
06-302-123-512
fejerdy@vnet.hu

Karcsúsító töltikék

Hideg töltött karalábé

Az új, zsenge karalábét enyhén sós, cukros vízben puhára főzöm, leszűröm. Ha kihűlt, belsejét kivájom, és megtöltöm hideg, főtt rizs, darált sonka, kevés tejföl, só, bors, petrezselyemzöld keverékével. Tálalásig hűtőben tartom, tartármártással tálalom.

Töltött patisszon

Maradék főtt vagy sült húst ledarálok. Lehet konzervből is készíteni. Sózom, borsozom, vajjal, mustárral összekeverem, és betöltöm a puhára párolt patisszonok belsejébe. Negyedórára beteszem a sütőbe, reszelt sajttal is megszórhatom. Sok kaporral elkevert joghurtos mártással szolgálom fel.

Paradicsompaprika töltve

A paprikák magházát eltávolítom, és a következő töltelékkel töltöm meg.

Félpuhára párolt zellert lereszelek a nagy lyukú reszelőn. Almát és sárgarépát is reszelek hozzá. 1 pohár kefirből, kanál mézből, citromlével, sóval, őrölt szerecsendióval salátaöntetet készítek és hozzákeverem a reszelt zöldségekhez.

Megtöltöm a paprikát, petrezselyemzöldjével díszítem.

Töltött paradicsom

A megmosott paradicsomok kalapját levágom. Belsejüket kávéskanállal kiszedem, az üregbe tojáskrémet töltök, úgy hogy a töltelék kb. 1,5 cm magasan kiálljon. Tetejére óvatosan ráhelyezem a kalapokat, és franciasaláta talapzatra állítva, tartárral kínálom.

Töltött kígyóuborka

Az alaposan megmosott uborkát nem hámozom meg. Két végét levágom, magházát fakanál nyelével teljesen átfúrom, eltávolítom. Belsejét nyomózsák segítségével a következő krémmel töltök meg. Egy csomag tehéntúrót áttörök, simára keverem két lereszelt főtt tojással, fél marék zöld kaporral. Sózom, borsozom ízlésem szerint. Ügyeljünk, hogy a betöltés légmentes legyen. Hűtőben dermesztem, tálaláskor hullámos késsel ferdén kb. 1 cm vastagon, felszeletelem. Kapros joghurttal tálalom.

Néha az ember vágyik egy kis könnyű vacsoraételre. Tudom ajánlani Önöknek, vendégvárásra is alkalmasak.

Szász Veronika

LAPZÁRTA!

A Ráckevei Újság 2008. **JÚNIUSI SZÁMÁNAK** lapzártája:

2008. május 29., 12.00 óra.

Kérem a lapzárta pontos betartását!

A kéziratok elfogadása nem jelenti azok feltétlen megjelentetését!
A hirdetések valódiságáért felelősséget nem vállalunk!

E-mail elérhetőségek: **jreka@szigetnet.hu**
rackeve@rackeve.hu • rujsag@szigetnet.hu
Kérjük írásaikat, cikkeiket, információikat, hirdetéseiket ezekre a címekre küldjék.
Köszönettel: **Jáki Réka, szerkesztő**

VADÁSZOK ÉS VADÁSZÓK

Néhány éve még ismerte a vadászati jog a „káros apróvad” fogalmát, ami a vadászok szótárában a dúvad értelmezésnek felelt meg. Ilyen többek között a szajkó, a szarka, a róka, a borz, a házi görény és a nyest. Ezek az állatfajok mára elérték az „egyéb apróvad” státuszt, hiszen határozottan nem lehet őket károsnak nevezni, még akkor sem, ha az apróvad állományban (nyúl, fácán, réce stb.) jelentős pusztítást visznek véghez. Különös kapcsolata van az embernek mindezek közül a nyesthez (Martes foina). Csodálat és gyűlölet tárgya is egyszerre ez a csinos kis jószág, hiszen remek tornász, kiválóan alkalmazkodik az emberi környezet megannyi veszélyéhez, pusztítja falun és városban az egeret, a patkányt, de van egy kevéssé értékelhető tulajdonsága: rájár a baromfiólra.

A természetvédelem a nyestet 1982 és 1993 között védett állatfajként tartotta számon, és bár a lakóépületekben megtelepedett állat befogására vagy elejtésére nem kellett hatósági engedélyt kérni, mégis 5.000 Ft eszmei érték szerint büntették azt, aki elpusztította természetben élő példányait. Kevés volt belőle és élvezte az emberi rokonszenvet kártevőirtó életmódja miatt. Az urbanizáció azonban segített az emberek közelében történő erőteljesebb megtelepedésének, ezzel pedig erősödött a „nyestellenesség” is. A nyolcvanas évek végére hazánkban is általánossá vált a falvak lakosságának elöregedése, egy-egy falu teljes elnéptelenedése. A fiatalok a nagyvárosokba költöztek. Gazdátlan porták, üres pajták, az „egy apókás”, „egy anyókás” házak váltak egyre gyakoribbá a vidék Magyarországán.

Az ilyen csendes, háborítatlan környezetben a nyestek nyugodtan vertek tanyát, elsősorban a padlásokon. Amit csak találtak, levadászták, ezzel aztán a szegény embert még szegényebbé tették. Tyúkok kiszívott nyaka, tojások simára nyalogatott belső héja árulkodott és árulkodik ma is „vámpír” jegyeket mutató garázdálkodásukról. Ezek az elegáns, fehér torokfoltos, sötétszürke állatok a nagyvárost, így Budapestet sem kerülik el. A málladozó farkasréti villák és az újépítésű rákosligeti családi házak között cikázva bármely kerületben képesek megtelepedni, hiszen oda is felmásznak, ahová még a macska is csak nehézkesen tud felkapaszkodni, és ott is tanyát vernek, ahol senki sem mer rajtuk kívül lélegzetet venni. A modern ember leginkább a padlás szigetelését szolgáló ásványgyapotot és az autó elektronikáját, a motorházban található vezetékeket félti tőlük. Látszólag alig lehet valami kedveset mondani róluk. Vagy mégis?

A nyest az egyik legjobb szülő az állatvilágban. Csodálatra méltó az a ragaszkodás, ahogy általában 2-4 virgonc kölykét neveli és vezetgeti ezer veszély között. A kis nyestek az időjárástól függően március-áprilisban jönnek világra. Az összegömbölyödve szundikáló nyestgyerekek nagyon „fázósak”, és bár 35 naposan (amikorra a szemük is kinyílik) szinte a teljes testüket befedi a bundácskájuk, igénylik a bélelt fészket, amelyet gyakran szúrós kőzetgyapotból állít össze a nyestpár. Két hónaposan már nem szopnak, és kimerészkednek a vackukról, a nyestmama felügyelete alatt.

A kölykök növekedésének, önálló életre készülésének időszakában (március 1. és augusztus 31. között) tilos rájuk vadászni! A vadászati jog ugyanis „értékeli” azt a hasznos, rágcsálópusztító tevékenységet, amelyet ilyenkor véghezvisznek. A kis nyestek fejlődéséhez nagy mennyiségű egér és pocok szükséges, hiszen az ezekből kinyert apró csontok könnyen rághatók, emészthetők, és rajtuk keresztül kalcium épül be a nyestszervezetbe. A vadászok tehát a vadászókat – még ha azok kárt is okoznak tilalmi időben – csak vadászati idényben, és főszabály szerint csak lakott területen kívül foghatják el vagy lőhetik le.

És a városi ember, a vidéki kistermelő, az állattenyésztő gazda mikor? Semmikor! A nyest, mint vadászható állatfaj csak vadászati ismeretekből vizsgázott, érvényes vadászjeggyel rendelkező ember által lőhető vagy tartható. Aki nem tett állami vadászvizsgát, és akár a településen, akár a természetben csapdázza a nyestet, orvvadászatot követ el, és a Büntető Törvénykönyv egyik tényállása, az állatkínzás miatt felelősségre vonható! Nem szabad azt sem elfelejteni, hogy a nyest gereznája (téli bundája) értékes trófea, ezért a vadászatra nem jogosult személy még vadászati idényben sem foghat nyestet. Mi akkor a teendő? Riasszunk! Régi kedves és bevált módszer: bekapcsolt Sokol rádió a padláson, amíg csak az elem – meg a nyest – bírja! Leggyakoribb élőhelyéről így könnyen elüldözhető ez a kísérteties zajokat keltő, a mesterséges hangoktól mégis irtózó kisragadozó. Persze nem szabad túlzásokba esni! A nyest eltűnésével könnyen felszaporodhat a róka nemcsak a falvak, hanem a városok közelében is: ahogyan ez évtizedek óta történik Nagy-Britanniában. A rókához képest a nyest „előnye”, hogy nem hordozza a veszettség vírusát.

Én szeretem a nyesteket, és nem csak azért, mert épp nevelek egyet. Kifektették ugyan a díszgalambjaimat, behatoltak már nálam is a baromfi röpdébe, de inkább lenyűgöznek, mint bosszantanak. Érdekel rejtélyes, titokzatos életük, és meghat az alkalmazkodóképességük: az a sok-sok „emberi” tulajdonság, amit vadbiológusok figyeltek meg náluk. A nyest egyszerre több padláson él: az egyiken a kölykeit neveli, a másikon egerészik és egyéb zsákmányát tépi szét, a harmadikon pedig a dolgát végzi el, hogy sose lehessen tudni, éppen merre jár. Ráckeve családi házaiban is előszeretettel üt tanyát. Ne bántsuk őt!

Dr. Czerny Róbert

Május havi programja

Május 6. Kedd
Gyermekruhavásár 9.00-12.00

Május 8. Csütörtök
Wass Albert: „Adjátok vissza a hegyeimet!” című színdarab
Helyszín: Savoyai-kastély kupolaterme 20.00
Őszidő Nyugdíjas Klub soros összejövetele 17.00

Május 9. Péntek
Ráckevei Polgárőrség soros összejövetele 19.00

Május 12. Hétfő
„Pünkösdölő” A Bokréta és a Kéve Néptáncegyüttes bemutatója 17.00

Május 16. Péntek
Ady Endre Gimnázium Ki Mit Tud? versenye 17.00

Május 22. Csütörtök
Varga Amár László kiállításának megnyitója 18.00

Május 26. Hétfő
Baráti Kör soros összejövetele 18.00

Május 27. Kedd
Szemvizsgálat és vásár 14.00-17.00

Május 28. Szerda
Alkotóművészek és Művészetbarátok soros összejövetele 17.00

Kiállítások:

Keve Galéria

Dr. Halász Géza pixelrendező. Megnyitó: 2008. április 24. (csütörtök) 18.00 órakor a Keve Galériában. A művek megtekinthetők 2008. május 19-ig.

Varga Amár László festőművész. Megnyitó: 2008. május 22. (csütörtök) 18.00 órakor a Keve Galériában. A művek megtekinthetők 2008. június 15-ig.

Városi Képtár

A XX. századi természetelvű festészet és a város környékén élő művészek bemutatkozása, valamint Patay László – Munkácsy-díjas – festőművész állandó kiállítása tekinthető meg.

Rendszeres foglalkozások:

• Minden hétfőn és szerdán 18.30-tól modern tánc • Minden kedden 18.30-tól jóga • Kéthetente kedden 16.00-tól nyugdíjas klub tornája • Minden szerdán 14.30-15.30-ig nyugdíjas torna • Minden hétfőn és szerdán 16.30-tól falusi vendéglátó képzés • Minden csütörtökön 19.00-tól felnőtt társastánc • Minden pénteken 18.00 órától a Dínomdánom Népzenei Együttes próbái • Minden pénteken 19.30 órától a Kéve Néptáncegyüttes próbája • Hétköznap délutánonként a Bokréta Néptáncegyüttes gyermekcsoportjainak próbái

Szolgáltatásaink:

• Terembérleti lehetőség: 35-120 m^2-ig. Termeink alkalmasak előadások, konferenciák, gyűlések, bemutatók, műsorok, vásárok rendezéséhez, lebonyolításához. Biztosítani tudunk hangosítást, projektoros kivetítést, bútorokat, plakátozást. • Ráckevei Újság kapható!

mozaik mozaik mozaik

Állatorvosi ügyelet

2008. május 1-2.
dr. Guba Sándor
Szigetszentmárton, Bercsényi u. 8.
Telefon: 06/30-265-2515

2008. május 3-4.
dr. Mészáros János
Kiskunlacháza, Rózsa u. 5.
Telefon: 06/20-9272-366

2008. május 10-12.
dr. Nagy Zoltán
Dömsöd, Kossuth L. u. 95.
Telefon: 06/20-9347-625

2008. május 17-18.
dr. Vona Viktor
Ráckeve, Kossuth L. u. 85.
Telefon: 06/20-9264-293

2008. május 24-25.
dr. Balogh Péter
Majosháza, Széchenyi sétány 216.
Telefon: 06/20-399-7130

2008. május 31.–június 01.
dr. Bécsi László
Ráckeve, Ady E. u. 48.
Telefon: 06/20-9242-367

Köszönetnyilvánítás

Köszönetet mondunk mindazoknak, akik

PFENDERT MIHÁLYNÉ
SZ. KAISER MÁRIA

elhunyta alkalmából részvétüket szóban vagy írásban kifejezték, sírjára virágot, koszorút helyeztek, búcsúztatásán és temetésén részt vettek és fájdalmunkban osztoztak.

A gyászoló család

KÖR TV ADÁSRENDJE

Az UHF 50-es csatornán saját műsorral

Hétfőn	10:00 órakor
Szerdán	18:00 órakor
Pénteken	18:00 órakor
Szombaton	15:00 órakor jelentkezik.

A Hálózatos Televízió műsora mindennap 17.00–23.00 óráig látható ugyanitt.

Külön értesítés helyett

Szomorú szívvel tudatjuk mindazokkal, akik ismerték és szerették

BOGNÁR JÓZSEFNÉ

tanárnőt, Margit nénit, hogy édesanyánk 93. évében 2008. április 16-án elhagyott bennünket.

Végső búcsúztatására Ráckevén a református temetőben **2008. május 15-én, 14 órakor** kerül sor.

Kérjük a részvétnyilvánításra megjelenőket, hogy csak 1 szál virágot helyezzenek el hamvainál. Virágcsokorra, koszorúra szánt összeget – amennyiben tehetik – fordítsák *a Tanulókért, Oktatásért, az Iskoláért ráckevei alapítvány* támogatására.

Tisztelettel:

Bognár fivérek

Ráckevei Újság * Felelős kiadó: Dr. Kiss László, jegyző * Felelős szerkesztő: Jáki Réka * e-mail cím: rujsag@szigetnet.hu
jreka@szigetnet.hu • rackeve@rackeve.hu * Leíró munkatárs: Koller Ágnes * A szerkesztőség címe: 2300 Ráckeve, Szent István tér 4.
* PRESS+PRINT Kft. Kiskunlacháza, Gábor Áron u. 2/a * Eng. sz.: III/PHF/149P/1989 * ISSN 0864-9502 * Megjelenik: havonta

Mátrix Oktatási Központ
6090 Kunszentmiklós, Bankos K. u. 5.
Tel.: 76 550 220, 76 352 427
E-mail: info@hazokt.hu, www.hazokt.hu
Levelezési cím: 6090 Kunszentmiklós, Akácfa u. 2.
Akkreditációs lajstromszám: 109

A turizmusé a jövő!
Ismét indul a Panziós, falusi vendéglátó-képzés Ráckevén is!
Lehetőség van otthona nyugalmában pénzt keresni!

A szükséges szaktudás megszerzésére ezúton kínálunk egy kedvező lehetőséget:
Kis csoportos oktatásban, rugalmas oktatási idővel, változatos tevékenységek által válhat jó falusi vendéglátóvá.

A szakmai OKJ-bizonyítvány mellett szakmai kapcsolatokra is szert tehet!
A képzés helyszíne:
Ács Károly Művelődési Központ, Ráckeve

A képzéssel kapcsolatban érdeklődhet és jelentkezhet:

Mátrix Oktatási Központ
Kunszentmiklós, Bankos K. u. 5.
Tel./fax: 76/550-220, 76/352-427
www.hazokt.hu
e-mail: info@hazokt.hu
06-30-659-2323

A kormányátalakítás ideje alatt a DooR Nyelviskolában a munka zavartalanul folyik. Megértésüket köszönjük.

MOST INDULT! – MOST INDULT!
FRANCIA INTENZÍV TANFOLYAM
VASÁRNAPONKÉNT
– májustól nyár végéig –
Erre most jelentkezhet, május első felében!
<<<<<<<<<<<<<<<<<<<<<<<<
NYÁRI INTENZÍV ANGOL 2 RÉSZBEN
1. alapoktól az általános nyelvismeretig
2. általános ismeretektől a középfokig
– június, július, augusztus –
Erre egész májusban jelentkezhet!
>>>>>>>>>>>>>>>>>>>>>>>>
Német, angol és francia tanfolyamaink most is folynak, ezekhez bármikor lehet csatlakozni.
További pontos információk a júniusi számban és telefonon:
06-20-314-1111 Dobos Tibor

„TELEKOSÁR MINIBOLT" HONI – COOP
VEGYES ÉLELMISZER ÜZLET
BARTA ISTVÁN
zöldség-gyümölcs, különleges felvágottak, mosó-, mosogatószerek, frissen főzött olasz kávé, Algida jégkrémek, HŰTÖTT ITALOK, SÖR ÉS ÜDITŐK
KÜLÖNLEGES PÉKÁRU – SZOMBATONKÉNT
HÁZI RÉTES
PURPUR KENYÉR, – BIO TERMÉKEK
AJÁNDÉKKOSÁR KÉSZÍTÉSE
ingyenes parkoló!
Ráckeve, Petőfi S. u. 8. Budapest Bank mögött
06-30-437-44-62
HŰTŐGÉP-HÁZTARTÁSI GÉP, AUTÓ- ÉS LAKÁSKLÍMA SZERVIZ

Dr. Dankó Patrícia közjegyzői irodája szakvizsgázott jogászt keres közjegyzőhelyettesi munkakör betöltésére.
Tel.: 06-24-519-550
E-mail: dpatricia@invitel.hu

APRÓHIRDETÉSEK

„PRÁNA" IRODA: Ingatlanközvetítés, érték-becslés. „Keres-kínál" hirdetés felvétele. Ozirisz fűtéstechnika. Cím: Ráckeve, Móricz Zs. u. 13. (Földhivatallal szemben az ügyvédi irodában). Tel.: 06/24-517-335 v. 06-20-933-7966. Nyitva: H-P: 8.00-16.00 óráig. Szombat: 8.00-12.00 óráig.
***
KÁRPITOS! MODERN- és stílbútorok javítása, felújítása. Cím: 2300 Ráckeve, Gorkij u. 64. Tel.: 06-24-422-124 Mobiltel.: 06-30-328-7793
***
TŰZ- ÉS MUNKAVÉDELEM, VÍZ-FŰTÉSSZE-RELÉS. Tel.: 06-24-485-338, Mob.: 06-20-3700-358
***
AKCIÓS KÚTFÚRÁS Ø110-es CSATORNACSŐ-VEL 3.000 Ft/fm. Stégkészítés és felújítás! Telefon: 06-30-9640-485
***
Kútfúrás. Rövid határidővel és garanciával. Érdeklődni 16:00-tól a 06-30-618-46-40-es telefonszámon. Akna készítése házi vízellátó, szivattyú beüzemelése is megoldható.
***
Ráckevén a Rákóczi utcában építési telek eladó, több részre is osztható, de egyben is eladó. Érdeklődni a 24/422-887, 20/460-58-14 telefonszámokon.
***
Nyugdíjas 57 éves agilis hölgy 4 esetleg 6 órás időtartamú munkát keres, „előadói, bébiszitteri, egészségügyi" gyakorlattal. Tel.: 06-20-581-33-11
***
Eladó Ráckevén, Tanács utcában 1435 m² nagyságú részben közművesített (gáz, csatorna) két utcára nyíló saroktelek. Érdeklődni lehet: Antal Mária 06-24-422-303, 06-70-319-3459 telefonszámon.
***
Okleveles, leinformálható bébiszitter gyermekfelügyeletet vállal hosszú távra is. Tel.: 06-20-581-33-11
***
Ráckevei vállalkozás keres mérlegképes könyvelőt, gazdasági vezetőt. Vezetői tapasztalat előny! További információk: 06-24-424-200
***
Eladó Ráckeve Nyír köz 1.-ben 2 szoba-konyhás családi ház. A 300 n-öles kertje az Árpád útra és a Nyír közre néz. Érd.: Ráckeve, Kossuth u. 79.

Vegyes átlagfogyasztás: 4,5–6,8 l/100 km, CO_2-kibocsátás: 119–157 g/km. 2008. április 1-től június 30-ig kötött vevőszerződésekre vagy a készlet erejéig érvényes.
*Fresh felszereltségtől felfelé **benzines** és **metálfényezéses** modellek esetén. Érdeklődjön márkakereskedésünkben! Az autó illusztráció.

„Ha akarom, kicsi – ha akarom, nagy."

Használt autója akár 670 000 Ft-tal* többet ér!

Szeretne egy autót, amely tökéletesen kiszolgálja Ön és családja kisebb-nagyobb igényeit? Válassza a **Ford**Fusiont, és meglátja, egy olyan autót kap, amelybe szinte minden belefér! A variálható nagy belső tér kompakt külső méretekkel társul.

FordFusion | Feel the difference

Autonett Kft.
1215 Budapest, Védgát u. 45. Telefon: 277-3755
2310 Szigetszentmiklós, Gyári út 31. Telefon: 24-530-440
www.fordautonett.hu

MEGNYITOTTUNK!
MÁR 500 AUTÓBÓL VÁLASZTHAT

AutoCity Budapest, Csepel, Védgát u. 5-7.
Telefon: 06-30-228-7978
www.autocity.hu

Ráckeve, Móricz Zsigmond u. 7.
Tel.: (06-24)523-280

K&H TeleCenter (06 1) 300 0000 www.kh.hu
gyors ügyek sávja hiteltanácsadás befektetéstervezés biztosítások

Az akciós ajánlat 2008. február 18-tól visszavonásig érvényes. A részletekről érdeklődjön bankfiókjainkban vagy a www.kh.hu internetes oldalon. A kölcsön folyósításáról, annak összegéről és feltételeiről a K&H Bank minden esetben önállóan, kizárólag saját feltételei szerint dönt. Ez a hirdetés nem minősül ajánlattételnek. A kondíciók módosításának jogát a Bank fenntartja. A termékek részletes leírását és feltételeit a vonatkozó szerződés, az Általános szerződési feltételek, a K&H Bank Üzletszabályzata, valamint az aktuális Hirdetmény tartalmazza, amely megtekinthető a bankfiókokban és a www.kh.hu internetes oldalon. *A kamat a japán jen alapú ingatlanfedezetű hitelekre, a futamidő első 6 hónapjára érvényes. A thm a japán jen alapú, forintban folyósított és törlesztett K&H üzleti feltételű lakáshitel termék igénybevétele esetén, 5 millió forint hitelösszegre és 20 éves futamidőre vonatkozik, és a 2008. február 18-án érvényes Hirdetmény alapján került kiszámításra. A kedvezmények nem vonatkoznak a fészekrakó program keretében nyújtott K&H üzleti feltételű lakáshitelre, a K&H környezethitelre, az áthidaló hitelre, valamint a devizakölcsönökre vonatkozó hitelígérvényekre. **Az ajándékut 2008. február 18-tól a készlet erejéig, de legkésőbb az akciós ajánlat visszavonásáig biztosítjuk.